EL DIARIO PALENTINO

EL DIA DE PALENCIA

Fundado en 1882 y 1890
N.º REFUNDIDO 2.504

TELEFONOS
1526 IMPRENTA
1353 REDACCIÓN
2006 ADMINISTRACIÓN

DIRECCIONES
DIRECCIÓN Y TALLERES: MAYOR, 147-151
APARTADO DE CORREOS, 17

JUEVES 13 JUNIO 1957

EDICION SIETE TARDE
1'20 pts.

El ex-rey del Afganistán en Barcelona

Barcelona, 13.—El ex rey del Afganistán, Amah Ullah, llegado en viaje de turismo a Barcelona, ha declarado que es la primera vez que visita España. Luego afirmó que su pueblo desea su regreso y que está dispuesto a aceptar si sus súbditos aprueban su programa de independencia de Gobierno constitucional con Parlamento y ministros como en Europa y de país moderno, entre otros puntos de orden interno. Desde 1929 en que perdió el trono, vive en Italia con su familia y para el Afganistán ha dicho que él no acepta el protectorado de Inglaterra.—Cifra.

Adenauer llega a Viena

En visita oficial a Austria

Viena, 13. — El canciller de la Alemania occidental, Konrad Adenauer, ha llegado a Viena en avión para comenzar una visita oficial de tres días a Austria.

Acompaña en este viaje al anciano canciller, su ministro de Asuntos Exteriores, Heinrich Von Brentano.—Efe.

Bourges-Maunoury obtiene la investidura parlamentaria en la Asamblea Nacional Francesa

Bautizo del niño que nació en un taxi

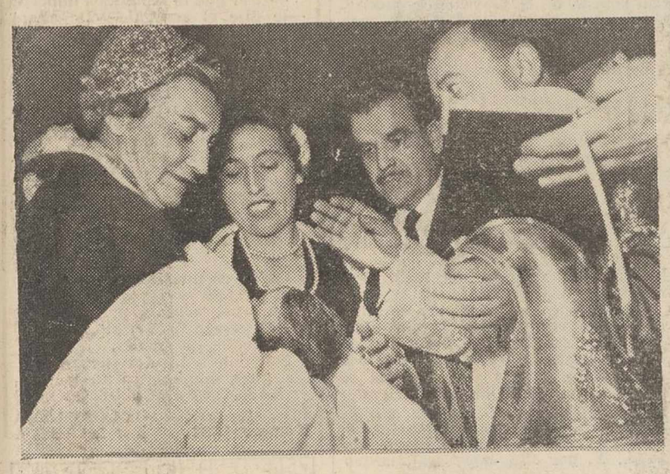

Madrid.—Ayer tarde, a las seis, se ha celebrado en la Iglesia de San Cristóbal el bautizo del niño que nació hace dos días en un taxi. Fué madrina la esposa del Alcalde de Madrid, Duquesa de Pastrana, y padrino el presidente de la Cooperación Auto-Taxi, don Julián Calderón. La foto recoge el momento de la ceremonia.—(Foto Torremocha)

Por 240 votos a favor y 194 en contra

Dentro de diez días el nuevo Gobierno se enfrentará con un peligroso debate sobre Argelia

PARIS, 13.

El recuento oficial de votos que ha dado a Bourges-Maunoury la investidura parlamentaria en la Asamblea Nacional, ha sido de 240 votos a favor y 194 en contra.—Efe.

DENTRO DE DIEZ DIAS, UN PELIGROSO DEBATE

París, 13.—El resultado de la votación fué anunciado por el presidente socialista de la Asamblea, Andre Le Troquer. La Cámara se encontraba vacía en sus tres cuartas partes y no hubo aplausos cuando Le Troquer anunció oficialmente la investidura de Bourges Maunoury.

Dentro de 10 días el nuevo Gobierno se enfrentará con un peligroso debate sobre Argelia. Los poderes de urgencia que le fueron concedidos hace un año a Guy Mollet para el dominio de la rebelión argelina expirarán automáticamente dentro de ese plazo, a menos que la Asamblea los renueve. Otro debate al que tendrá que hacer frente en breve plazo el nuevo Gobierno, será el financiero. Bourges ha manifestado que pedirá a la Asamblea 150 millones de francos en nuevos impuestos.

Se espera que Bourges-Maunoury se traslade al Palacio Matignon, residencia oficial de los jefes de Gobierno, hoy o mañana.—Efe.

PROTESTA TUNECINA

Túnez, 13. — El primer ministro, Habib Burguiba, ha protestado oficialmente ante el embajador francés, Georges Gorse, acerca de que las tropas francesas ignoran la orden del Gobierno tunecino sobre restricción de sus movimientos.

Burguiba entregó personalmente la nota al embajador francés, al que había convocado en su despacho.

Hasta ahora no ha habido contestación francesa a la nota tunecina.—Efe.

"Miss Algodón 1957", llega a Madrid

Está encantada de su viaje a España

Madrid, 12. — La señorita Helen Landon, «miss Algodón 1957», ha llegado esta mañana en avión al aeropuerto de Barajas, procedente de Barcelona.

La acompañaba el jefe del Servicio Comercial de la industria textil algodonera, señor Sato, y fué recibida por el Ministro Consejero de la Embajada de los Estados Unidos, re-

«MISS ALGODON»

presentaciones del Servicio Comercial del Algodón y del Sindicato Nacional Textil.

La señorita Landon fué obsequiada con un precioso ramo de flores. Vestía un precioso modelo azul y llevaba al brazo abrigo de entretiempo de otomán negro con forro blanco. Se tocaba con un lindo sombrero de piqué. La señorita Landon es rubia, tiene ojos azules y mide 1,72, sin tacones. Pesa 56 kilos y es estudiante de Comercio en los Estados Unicos. Su atuendo demuestra las grandes posibilidades que el algodón tiene para favorecer los encantos femeninos, aunque ciertamente «miss Algodón» tiene encantos propios que no necesitan de muchos adornos. Desde Barajas marchó al hotel donde se hospeda y luego al Servicio Comercial del Algodón, donde fué recibida por el jefe del Sindicato Nacional Textil, señor Sánchez Arjona, secretario nacional y alto personal del servicio. A preguntas de los periodistas, declaró que uno de los premios de su «reinado» que más le ha gustado es su viaje a España, del que está encantada por las atenciones que aquí ha recibido, por la belleza de los parajes que ha visitado y por la intensa emoción de nuestra fiesta nacional. Dijo que su «reinado» termina el día cinco de enero del próximo año y que le gustaría, una vez terminados sus estudios, ser modelo de fotógrafo de modas. Desde el Servicio del Algodón marchó a las Galerías Preciados acompañada por los jefes del Sindicato y del Servicio y fueron recibidos por el gerente y alto personal de la casa, que les acompañaron hasta la planta nueve, donde se procedió a la entrega de los premios nacionales de destreza en el oficio.

El primer premio ha sido otorgado al equipo de San Sebastián y está dotado con cinco mil pesetas. El segundo, de 2.500, a Madrid; tercero, de 1.500, a Sevilla; el cuarto, de 1.000 a Madrid; el quinto, de 750, a Barcelona; el sexto de 500, a Barcelona; y el séptimo, también de quinientas, a Madrid.

Después se celebró un desfile de modelos con los trajes que se han confeccionado en el concurso, todos ellos de algodón y, por último, la señorita Landon e invitados, fueron obsequiados con una copa de vino español.—Cifra.

Obsequios para los mutilados civiles

Montilla (Córdoba), 13.—Los miembros de la Asociación de inválidos civiles de esta localidad, se han reunido con las autoridades y representaciones oficiales en el simbólico marco del antiguo hospital de San Juan de Dios. Se celebró un acto de profundo contenido cristiano y social, en el curso del cual fueron entregados varios cochecitos móviles a varios mutilados de la población, en calidad de caritativos obsequios.

El acto fué celebrado en el evocador lugar donde en el siglo XVI existía el famoso hospital en el que otro mutilado, el insigne Miguel de Cervantes Saavedra, estuvo alojado, y en el patio del hospital situó el autor del Quijote el escenario donde se produjeron las fecundas travesuras del perro Berganza, narradas en el «Coloquio de los perros».—Cifra.

EL CONCLAVE DE LOS "CINCO GRANDES"

Los ancianos cuentan "sus cosas"

Los viejos cuentan «sus cosas». Porque los viejos tienen muchas cosas que contar. Su acervo de recuerdos es nutrido y parece que no se acaba nunca. Por ello, las soleadas tardes nunca son suficientes para consumir la charla de los hombres ancianos. La muerte les habrá sorprendido, y todavía los viejecillos no habrán culminado el relato de «sus cosas».

He aquí la estampa del cónclave de la ancianidad. No hay grandes exigencias en el aparato externo; un banco y un paraje cualquiera. En nuestro caso el escenario son los Jardinillos de la Estación. Cinco ancianos charlan. Tienen dentro de su espiritual zurrón un cúmulo de experiencias. Sin embargo nadie les oye y el mundo no podrá aprovecharse de sus enseñanzas. Solamente son testigos ellos mismos y los árboles frondosos de junio por los Jardinillos.

Está en ellos —en los cinco ancianos, que son como los «cinco grandes» de la sensatez y la tranquilidad— la imagen de la paz. Pasa la tarde. Miran los árboles. Juegan los niños...

...Entre tanto, los «cinco», se están contando «sus cosas». Otro símbolo de la paz tantas veces buscada, y escondida ahora en un banco que nadie ha mirado, a excepción del objetivo artístico y oportunista de Payá.

(Foto PAYA)

"El pueblo español es católico de corazón"

Comentario de un semanario holandés

La Haya, 13.—Bajo el título «El pueblo español es católico de corazón», el semanario católico «Volksweekblad», dice que «si hay un país en el que el catolicismo ha adquirido por su desarrollo histórico un carácter nacional, ese país es España. En su manera de pensar, en su vida y en la forma católica de ser, España es algo aparte. El catolicismo ha crecido de tal forma con el pueblo; y el pueblo, en una continuidad histórica ininterrumpida, ha crecido de tal forma, que —en lo referente a la generación actual— España no podría ser otra cosa que un país sumamente católico, donde el catolicismo está arraigado en el corazón y hasta en lo más profundo de la vida colectiva, y constituye la esencia de esta vida, por mucho o poco que el pueblo se dé cuenta de esto».

«Volksweekblad» hace esta afirmación después de decir que España es geográficamente, y en vista de su catolicismo, también espiritualmente, una piedra angular de Europa. «¿No fué de España —se pregunta— de donde partió la Contrarreforma?» Con frecuencia, agrega el semanario holandés, el catolicismo español es tema de discusión en la batalla de tolerantes e intolerantes.

El catolicismo español, dice más adelante el semanario, participó en la expansión de España como imperio universal y tuvo conciencia de su responsabilidad en lo referente a la acción misionera. «¿No vemos que cada flota que zarpaba de España, bien en viaje comercial a países conocidos o en viaje de descubrimiento a zonas de la tierra ignorada, llevaba siempre a bordo un contingente de misionero»? Este afán misionero, dice también, continúa en la actualidad. En el momento actual, España envía un misionero fuera de sus fronteras por cada cinco sacerdotes que tiene en el interior de la nación. Y a este respecto cita el Colegio especial de Sacerdotes, creado en España.—Efe.

El compositor Robert Obussier, asesinado

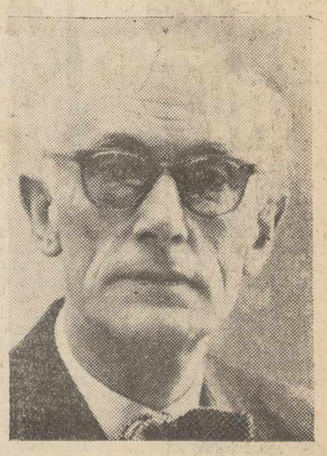

Suiza.—El famoso compositor suizo Robert Oboussier de 57 años, ha sido encontrado muerto en apartamento propio, asesinado por un desconocido. Nació en 1900 en Antwerpen. Estudió en Alemania, después en Zurich. De 1930 al 38 fué editor musical de Deutsche Allgameine Zeitung. De 1938 hasta su muerte vivió en Zurich y hace unos días tuvo un gran éxito en el Festival de Música Moderna celebrado en Zurich con sus salmos para soprano, tenor y orquesta. La foto presente, fué tomada hace varios días poco antes de tan extraño asesinato, que fué el día 10, del presente mes

(Foto Torremocha)

Colaboradores de DIARIO - DIA

LOS GRAVES PELIGROS DE LOS EXPERIMENTOS NUCLEARES

Por Emilio Fornet de Asensi

El día 28 de diciembre del año 1945, la Asociación Antropológica Norteamericana recibía, y aprobaba, una comunicación formulada por varios hombres de ciencia, también firmada por una mujer, la doctora Margaret Mead, en la que se advertía en el porvenir a la humanidad contra los peligros inherentes al uso de las bombas atómicas.

Durante esos doce años, se han ido constatando más terribles efectos, más graves peligros de esa novísima fuerza, de esa fuente de energía al servicio del hombre, que es el núcleo del átomo. Nadie duda que pudiera ser un avance beneficioso. Sin embargo, la tecnología moderna es, a la vez que creadora, peligrosa, en cuanto constituye una amenaza de destrucción, contra el espíritu.

Ya en los orígenes del descubrimiento del átomo por Demérito, se acentuaba ese materialismo, por lo que Platón, el idealista fué el declarado enemigo de Demócrito, del que derivaron, en Grecia, Epicuro, y en Europa, los horizontes del materialismo histórico, Marx y Engels, de cuya tésis surgió la revolución soviética, de Lenin.

El enorme avance de la física y la química, en nuestro momento vital, es desalentador, si los vemos dominados por teorías materialistas que sólo pueden provocar catástrofes. Y todavía están en estudio nuevas fuerzas atómicas, desde que en 1933 se descubrió el electrón positivo llamado el «positrón». Los estudios sobre los rayos cósmicos, y los experimentos que serán partículas hasta elevadas energías, hacen esperar nuevas potencialidades, ya beneficiosas, o ya destructoras, para un próximo porvenir.

Con todo ello, cunde la alarma; y efectivamente, se experimentan ya las terribles consecuencias de las explosiones de las bombas atómicas. En Francia, en este año, el 25 de abril, el Comisariado de la Energía Atómica, pedía al Centro de Sarclay, la revisión de la radioactividad de la atmósfera. Unos aparatos especiales, revelaron en la línea de su gráfico, un enrarecimiento 100 por 100, de aumento radioactivo. Se atribuye esa lluvia atómica que se vierte sobre el suelo de Francia, a los experimentos nucleares efectuados recientemente por los rusos, en Siberia. Las explosiones nucleares enrarecen la atmósfera, le dan una especie de fiebre. Cuando la bomba H, o la de Cobalto, explota con su dramática conglomeración de humo que se acrecienta y asciende, una enorme extensión de tierra queda afectada, impurificada por la enorme bola de fuego. La explosión termonuclear arrastra con su fuerza parte de esa tierra, la eleva hasta la estratosfera. Esa tierra adviene radiactiva, activada por los neutrones que quedan en libertad. Sobrenadan esas partículas de tierra, flotando en la atmósfera. A veces por largo tiempo. Pueden flotar durante diez años, pasados los cuales aterrizan sobre largas distancias, abarcando así grandes terrenos. En suma, se trata de una atmósfera nociva, venenosa. Andando el tiempo, las nuevas generaciones podrían nacer afectadas en sus células, en su organismo, hasta ser una humanidad degenerada, de mónstruos. El radioelemento, llamémosle así, que puede intoxicar el organismo humano, hasta consecuencias horribles, tiene ya un nombre: se llama «Cesium». Se fija especialmente en los huesos, crea la osteosarcona, el cáncer al hueso. Los niños, con su osamenta todavía en formación, con un esqueleto tierno aún, son afectados por la terrible «Strontium 90», provocada por el Césium, en una proporción tremenda respecto a los adultos. Toda la Naturaleza puede quedar contaminada por la radioactividad, e incluso intoxicar los pastos de los ganados, trascender, con la leche de las vacas o de las ovejas, al organismo de los seres humanos. La flora y la fauna marítimas absorberán los diversos elementos radioactivos que llevan sobre el mar, al modo de esa «lluvia» atómica que ahora se vierte sobre toda Francia.

Exclusivo para EL DIARIO PALENTINO-EL DIA DE PALENCIA
(Prohibida la reproducción)

Programa de construcción de la Empresa "Elcano"

Medio millón de toneladas en construcción de distintos tipos de buques

Madrid, 13. — La Empresa Nacional «Elcano», de la Marina Mercante, desarrolla un importante programa de construcciones de buques petroleros.

El próximo día 28 se realizará en los astilleros de Matagorda, en Cádiz, de la Sociedad Española de Construcción Naval, la botadura del buque-tanque «Escombreras»; el día 12 de julio se lanzará al agua, en los astilleros de la Empresa Nacional Bazán, de El Ferrol del Caudillo, el buque «Valmaseda», cuya venta está concertada con la Naviera Vizcaína, y en el próximo mes de agosto se botará en los astilleros de Cádiz el petrolero «T-7», cuya venta está concertada con la Naviera Castilla.

Estas tres unidades son del mismo tipo, y con un peso muerto de 19.500 toneladas.

El programa que desarrolla actualmente la Empresa Elcano, comprende dos buques «G», de 15.000 toneladas; 12, tipo «T», de 19.500; y ocho, tipo «Z», de 32.000. Cinco de estas unidades se hallan ya en servicio, y tres, como ya hemos dicho, se botarán en los próximos meses.

Existe en estudio el proyecto de ampliar la serie de buques tipo «Z» a dos más, así como iniciar una nueva serie de buques tipo «T-R» de 20.000 toneladas de peso muerto. Para el año 1960 ó 1961, se prevé que la casi totalidad de estos petroleros entrarán en servicio, con lo cual, la flota petrolera española será suficiente para las necesidades nacionales y es posible que en alguna circunstancia, varios buques puedan dedicarse a tráficos extranacionales, produciendo divisas.

Revisión de las tarifas de energía eléctrica

Se reajustan los recargos sobre los precios de las tarifas tope

Texto íntegro del Decreto del ministerio de Industria

Madrid, 13.—El «Boletín Oficial del Estado» publica hoy el texto del decreto acerca de la revisión de tarifas eléctricas, es del tenor siguiente.

«En cumplimiento de lo dispuesto en el apartado b) del artículo adicional del decreto de 14 de noviembre de 1952, por el que fueron aprobados los coeficientes y valores que sirvieron de base para las tarifas tope unificadas de venta de la energía eléctrica, procede señalar las raciaciones de los coeficientes y valores indicados que por su justificación se reconocen por el Ministerio de Industria para, en consecuencia, revisar las tarifas vigentes, a la vista de las modificaciones que resulten en los precios medios.

«La parte adicional del precio base correspondiente a las instalaciones puestas en servicio durante el año 1956 será reajustada una vez se comprueben por el Ministerio de Industria las condiciones de venta en dicho año y se determina la participación de las empresas y de los abonados en los gastos de acometida.

«Asimismo se prevén normas para las variaciones de carácter general que hayan de experimentar las tarifas de las empresas no acogidas al sistema unificado.

«En su virtud, a propuesta del ministro de Industria, previa deliberación del Consejo de Ministros,

Dispongo:

«Artículo primero.—De los coeficientes y valores que figuran en el artículo primero del decreto de 4 de marzo de 1955, se modifican los siguientes, atribuyéndolos los valores que se indican:

«Icn = 1,4217
«Ipn = 7,89223
«Ivn = 7,58178
«Iin = 2,821
«Pn = 40,968
«C = 18,235
«Kc = 7,294
«A = 48,262

«Artículo segundo.—Los nuevos precios de la energía eléctrica dentro del sistema vigente de tarifas-tope unificadas, serán aprobadas por el Ministerio de Industria y modificarán los publicados en la Orden Ministerial de 4 de marzo de 1955. Dichos precios comenzarán a aplicarse en el sexto recibo mensual que se extienda por las empresas en el corriente año.

«Artículo tercero.—A los suministros de energía eléctrica en alta tensión que se efectúen entre empresas productoras y distribuidoras, se les seguirán aplicando las normas contenidas en el apartado j) del artículo 82 del Reglamento de Verificaciones Eléctricas, modificado por decreto de 12 de enero de 1951, y cuando por existir discrepancias en cuanto al precio de contratación, hayan de acudir a la administración, ésta resolverá considerando tales servicios como de carácter especial, según lo previsto en el apartado k) del referido artículo.

«Artículo cuarto.—Los recargos sobre los precios de las tarifas tope concedidos al amparo del artículo adicional del decreto de 14 de noviembre de 1952 y revisados posteriormente, serán objeto de nuevo reajuste a través de los organismos dependientes del Ministerio de Industria.

«Artículo quinto.—Se autoriza al Ministerio de Industria para que disponga, a través de la Dirección General de Industria, las modificaciones de las tarifas de suministro de las empresas no acogidas al sistema de tarifas tope unificadas, que por derivarse de la promulgación de disposiciones legales que repercutan forzosa y notoriamente en el desenvolvimiento económico de las entidades explotadoras de este servicio público, hayan de tener un carácter general, sin que para esta variación de los precios de venta de la energía sea precisa la previa tramitación de los expedientes en la forma preceptuada en el artículo 83 del Reglamento de Verificaciones Eléctricas vigente, cuya tramitación continuará aplicándose en los casos aislados.

«Así lo dispongo por el presente decreto, dado en Madrid a 31 de mayo de 1957.—**Francisco Franco.**—El Ministro de Industria, **Joaquín Planell Riera**».—Cifra.

La producción de combustibles sólidos

Superará en un millón de toneladas la del año 1956

Madrid, 13.—Las noticias sobre la producción de combustibles sólidos en el presente año, indican que se están rebasando las cifras del ejercicio precedente, habiéndose llegado en los cuatro primeros meses del año a un aumento de unas 400.000 toneladas en la producción de carbón, lo que significa que por lo menos, el año terminará con un aumento del orden de un millón de toneladas. — Cifra.

La epidemia gripal en Filipinas

Manila, 13.—El Ministerio de Sanidad informa hoy que se han registrado 473.356 casos de gripe y 1.185 defunciones desde que se inició la epidemia gripal, a principios del pasado mes.—Efe.

M.C.D.2022

PALENCIA AL DIA

La "epidemia" de los exámenes

La población estudiantil anda por estos días un tanto ojerosa, insomniosa y trémula. Y no es que se encuentre afectada por ese virus gripal que parece ser que está haciendo estragos por el Japón, la India y otros países orientales. No. Aquí y en estas críticas fechas, la «epidemia» --permítasenos la palabreja-- es otra. Se trata, ni más ni menos, que de los exámenes fin de curso. Rara es la Facultad, Escuela especial, Instituto o Academia, que en esta primera quincena de junio no lleva a cabo los exámenes pertinentes. Y los estudiantes que «velis nolis» tienen que pasar por esta especie de «horcas caudinas» que son los tribunales calificadores, sufren esas inevitables angustias que preceden a la prueba de turno. Se ha dicho --y con mucha razón--, que «no tembló el que no se examinó». El momento de presentarse en plan de examinando ante un tribunal, pese a que, actualmente la ausencia de patriarcales barbas entre ellos, parece que infunden menos miedo, es de echarse a temblar. No valen enterezas de ánimo, ni indiferencias, ni siquiera el saberse competente en la materia de la que se va uno a examinar; ya que, inevitablemente --muchas veces hemos sido testigos y hasta protagonistas de ello--, por culpa de Dios sabe qué complejos o reacciones anímicas del sujeto, la mayoría de los examinandos --salvamos las mínimas excepciones del imperturbable a machamartillo, que también los hay--, cuando van a sacar la bola, tiemblan como si, en vez de en una bolsa, metiesen la mano en la boca de un cocodrilo. Es un instante único, que saben apreciar los profesores psicólogos, cuando, a manera de capote, y para romper los hielos que podrían malograr la actuación de un buen estudiante, salen al paso del nerviosismo y del temor, con una sonrisa y una amable palabra de ayuda: --«Seréncse, usted. Y vamos a ver qué nos dice de esta cosa tan fácil que es la Guerra de los Treinta Años...»

Epoca de exámenes, época de miedos y de incertidumbre, que sólo se rompe cuando en la orlada papeleta ve inscrita el estudiante esa hermosa palabra «aprobado» (basta con él, aunque un «notable» o «sobresaliente» enajenen de alegría), que se lee y se relee, con más regusto que si fuese la cifra premiada de un décimo de la lotería.

Animo, estudiantes, y que haya calma. La serenidad, hace mucho en estos casos.

Celebraron sesiones las Corporaciones Municipal y Provincial. Entre los asuntos aprobados por esta última, hay un acuerdo que llenará de satisfacción a los poetas y escritores palentinos --que son legión--: La convocatoria de un certamen literario de poesía y novela, con excelentes premios en metálico --esa miel de la hojuela que se añade al laurel de turno--. Cinco mil pesetas por un poema o un ensayo, o 10.000 por una novela de ambiente palentino, son buenos alicientes para la concurrencia, que nos presumimos será numerosa, y por descontado, calificada. Sólo es de desear que, con esta convocatoria, salga, flamante, esa novela de Palencia, que todos llevamos, tanto en la imaginación como en el alma.

Y hoy, San Antonio de Padua. En Madrid, ya sabemos que en la ermita del Santo, en la Florida, se celebra la primera verbena que Dios envía --según el dicho popular--. En Palencia se ha venerado como cumple al Santo; trasladándose por el Sindicato de la Construcción, Vidrio y Cerámica, los actos en honor del excelso Patrono, al próximo jueves. Pero bien sabemos que, a hurtadillas, con esa fe que mueve montañas, habrán sido muchas las jovencitas o maduritas, que habrán llevado alguna vela al Santo, y le habrán elevado las preces de una sentimental recomendación; que para algo es el «Santo casamentero», al decir de las buenas gentes. Que haya suertecilla con el ruego, que mediador tenemos, y de categoría.

Celebra sesión la Permanente Municipal

Se despacharon asuntos de trámite

El miércoles, a las ocho y media, se reunió en sesión ordinaria la Comisión Permanente del Ayuntamiento. Presidió el Alcalde, don Vicente Almodóvar Rodríguez, asistiendo los concejales señores Martínez Mediavilla, Fuentes Castell, Fernández Durán y Ortega Matilla, así como el Secretario, señor Urgellés e Interventor accidental, señor Gutiérrez Vega.

Se aprobó una relación de facturas por 59.868,65 pesetas.

OBRAS. — Concediéronse licencias para ejecutar obras a los siguientes peticionarios: don Angel Villamediana, don Julián Sánchez, don Cándido García, don Leoncio Marín, don Angel García, don Angel Medina, don Marcos Vega, don Angel García, don Julio García, don Aquilino García, La Palentina S. A., don Agricio Herrero, Electra Popular Vallisoletana y don Manuel Rivera.

A don Juan Ramírez y don Lorenzo Ramírez, se les autoriza la construcción de dos chalets.

ANUNCIO. — Se autoriza a don Luis Alonso Pablo, para sustituir un anuncio por otro luminoso en la calle Colón.

Visto el croquis presentado por el Presidente del Centro Parroquial de Nuestra Señora de la Calle, se le autoriza la colocación de un cartel indicador de la calificación moral de espectáculos en los soportales de la calle Mayor, en las condiciones que se determinan.

HABITABILIDAD. — Concédese licencia de habitabilidad de una casa nueva, a don Lucinio Vegas Gil.

PLUS VALIA. — Aprobáronse los expedientes de don Victor Matilla Martínez, don Teodoro Rebollo Rivas, don José Tejeda Méndez y otros.

CEMENTERIO. — Se concedieron las siguientes propiedades de sepulturas: a don Eduardo Sendino López y a don Francisco Villameriel Montes.

Conocida instancia suscrita por don Eutimio Gutiérrez Azaray, solicitando permuta de una sepultura por otra de la misma clase, ambas en el nuevo cementerio y completamente libres, según informa el enterrador, se autoriza.

ESTABLECIMIENTO. — Se concedió licencia a don Jesús Merino Merino, para la apertura de un establecimiento de venta de vinos al detall.

A don Albino Ortega, para la apertura de una cantina.

Y a don Marcelino López Diez, la de un taller de soldadura, considerándola como industria familiar.

HACIENDA MUNICIPAL. — Se acordó abonar al Tesoro, 9.166,98 pesetas, suma a que ascienden los recibos de contribución territorial de las fincas propiedad del Ayuntamiento, de los derechos, tasas o arbitrios municipales a que están sujetos los industriales integrantes de aquél, cuya cuantía asciende a 3.600 pesetas anuales.

Igualmente se aprobó otro escrito por el jefe del grupo de heladeros de esta capital, en nombre y representación del mismo, para el pago al Ayuntamiento de los derechos, tasas o arbitrios municipales a que están obligados los industriales de dicho grupo, por un importe de 12.000 pesetas anuales.

PERSONAL. — Vista la propuesta elevada, y por haber cumplido la edad reglamentaria, según resulta del expediente personal respectivo, se acuerda pasen a la situación administrativa de jubilados forzosos, con efectos desde el final del mes de junio, los médicos adscritos al servicio municipal, don Isaac Blanco Suárez de Puga y don Antonio Guzmán Casado, haciéndose constar en acta el agradecimiento de la Corporación por los muchos años de competente servicio prestado al Ayuntamiento, y lamentando que, por imperativos de la edad, hayan de cesar en el mismo.

También se aprueba la jubilación forzosa, por igual causa, del empleado municipal, don Eladio Rafael Merino.

Sobre el expediente de jubilación forzosa por edad, del empleado don Norberto Morante Mantilla, se acuerda pasarlo a la Comisión de Personal para su oportuno dictamen.

Vistas varias propuestas elevadas a la Permanente por la Oficialía Mayor del Ayuntamiento, una referente al reingreso solicitado, acordado y no producido, al servicio municipal de Fielatos, de don Aquilino López Román, se acuerda dar de baja definitiva en la plantilla, por no haberse reincorporado el interesado en el plazo señalado.

Otra, sobre situación funcional y administrativa de don Modesto Balbás García, quien desempeña actualmente un cometido en el servicio municipal de Fielatos, se acuerda dejar el expediente sobre la mesa, para completar información del mismo.

Otra, respecto a la situación funcional y económica que presenta don Isaac Marirrodriga Nieto, ex conductor afecto al servicio de extinción de incendios en el desempeño actual de la plaza de oficial primero de aguas potables, también queda sobre la mesa para su estudio y ulterior acuerdo.

Otra, sobre la efectividad de la resolución de la Dirección General de Sanidad, adoptada el 29 de octubre de 1956, sobre amortización de una plaza de médico titular, se acuerda comunicar a la Jefatura Provincial de Sanidad la resolución definitiva de la Permanente a este respecto, en el sentido de que, a partir de julio próximo, no se ingresarán los emolumentos correspondientes de la plaza amortizada.

Otra que hace relación a la plantilla de profesores de segunda de la Banda Municipal de Música, respecto a don Aurelio Antolín y don Delfín Rábano, se acuerda someterlo a una información amplia, conociendo los informes de la Comisión de Personal y Director de la Banda de Música.

Otra, sobre sistematización y unificación de nóminas de haberes y salarios, pasa a la Comisión de Hacienda y negociado de Intervención, para su detenido estudio y puesta en marcha de la misma.

RECLAMACIONES.—Conocido recurso que formalizan don Francisco y don Enrique Madrigal Martínez, instando la reposición, en cuanto a valoración se refiere, del acuerdo adoptado por la Comisión Permanente el 3 de mayo del presente año, y el informe de Oficialía Mayor, se acuerda desestimar el recurso, dándoles un nuevo plazo, que terminará el día 18, para el ingreso de la cantidad señalada.

SINDICATOS. — Se acuerda el ingreso a favor de los empleados municipales afectos al Sindicato de la Construcción, Vidrio y Cerámica, de 4.325 pesetas para la contribución correspondiente a la fiesta patronal de los mismos.

Se concede a dicho Sindicato la petición que solicita, sobre participación de la Banda de Música en el acto preparado con motivo de la festividad patronal de San Antonio, el próximo día 20.

Y sin más asuntos de qué tratar, se levantó la sesión a las diez y media de la noche.

GOBIERNO CIVIL

Visitas al Gobernador

El Excmo. Sr. Gobernador Civil y Jefe Provincial del Movimiento, ha recibido en sus despachos oficiales las siguientes visitas:

Don Eduardo F. de Araoz; Padre Aniano Gutiérrez, superior de los Religiosos Dominicos, acompañado del Padre Andrés; don Dacio Crespo H. de Medina, presidente del Colegio Oficial de Médicos, acompañado de don Miguel López Negrete; don Víctor Sardón Pérez, don Francisco Crespo Revuelta, don Federico Sendino Román y don Manuel Rodríguez del Valle, de Palencia; don José Luis Galindo Pérez, de León; don Agapito Manso Molaguero, de San Román de la Cuba; doña María Cruz Gómez de Hermosa, de Osorno; don Fernando Tejo Medina, don Vicente Medina Calleja y don Luciano Alonso Bilbao, concejales del Ayuntamiento de Cevico de la Torre; don Santiago Carretón Ramos, de Lantadilla; don Laurentino de Celis Valle y don Baldomero Rodríguez García, de Orbó.

SANCIONES. — Por el Excmo. señor Gobernador Civil y por cometer actos de gamberrismo, han sido sancionados Deogracias Balbás Lora, Carlos Asenjo de Castro, Tomás Ochoa Asenjo y Jesús Gallardo Gredilla, vecinos de Ampudia.

VIDA RELIGIOSA

PARROQUIA DE SAN MIGUEL

SOLEMNE TRIDUO EN HONOR DE LA SANTISIMA TRINIDAD. — Mañana, Dios mediante, dará principio en esta parroquia el solemne triduo que en honor de la Santísima Trinidad celebra la cofradía, como preparación para la fiesta que se celebrará el domingo próximo.

Todos los días habrá misa de Comunión general a las ocho y media con motetes armonizada. A las doce, misa rezada con el trisagio solemne.

Por la tarde, a las ocho, rosario, trisagio a la Santísima Trinidad y sermón que predicará todos los días el Rvdo. Sr. D. Dionisio Cancio, Beneficiado de la S. I. Catedral, terminando con la reserva solemne.

¡Audiencia pública!

JUICIO POR ROBO

El día 20 de julio de 1956, el procesado José María Gatón Macón, saltando la tapia exterior que cubre el recinto de la Azucarera "Ebro", en Venta de Baños, penetró en una de sus dependencias llamada "Cuarto de Bombas" y se apoderó de unos 20 kilos de hilo de cobre, tasados en 2.500 pesetas, parte de los cuales (5.250 kilogramos) vendió al día siguiente a la industrial chatarrera Cándida Pajares, quien, en principio creyó eran de procedencia lícita, después, sospechando lo contrario, lo puso en conocimiento de la Guardia Civil, que instruyó el atestado correspondiente. Hasta aquí, la versión que de los hechos presentan las conclusiones provisionales del Ministerio Fiscal, quien los califica como constitutivo de un delito de robo, para el que solicita la pena de dos años, cinco meses de presidio menor, accesorias, costas procesales e indemnización de 1.107,25 pesetas a los distintos perjudicados.

Niega el procesado, por entero, su participación en los hechos, aclarando que si se confesó autor de los mismos en los primeros interrogatorios, fué por temor a castigos y coacciones.

Cándida Pajares reconoce que compró 5.250 kilos de hilo de cobre a una persona, que hoy no puede reconocer con certeza, pero que en sus primeras declaraciones sumariales, afirmó ser el procesado José María Gatón.

Ignacio Arsuaga, director de la Azucarera, dice que faltaron 24 metros de hilo de cobre de 50 milímetros y que cree que para llevar a cabo tal robo hubo de ser necesario el escalamiento por una pared de unos 2,30 metros de altura.

Fabián Gatón y Cecilio Martín dicen que el día 21 de julio el procesado trabajaba en su compañía y que no le vieron faltara al trabajo para ir a vender nada a nadie. En igual sentido depone Eliseo García, patrono por cuenta de quien trabajaba en aquella fecha, aunque disiente con el testimonio de los obreros en cuanto al número de días empleado.

Los señores peritos doctores Martínez Valdivieso y Bozal, dictaminan en el sentido de que no es posible determinar con exactitud la influencia que en este caso concreto puede haber tenido el procesado, enfermo de tuberculosis pulmonar, ante el temor de ser maltratado al declarar.

El Ministerio Fiscal examina las primeras declaraciones prestadas por el procesado y la del principal testigo de cargo, Cándida Pajares Merino, desestimando por su intrascendencia la prueba pericial practicada y entendiendo los hechos como definitivamente probados, solicitó una sentencia condenatoria a las penas expuestas.

El letrado defensor, señor Catón, solicitó la total absolución de su defendido, basando su tesis en la total imposibilidad de que el procesado haya podido cometer los hechos, ya que no solamente no está probada la comisión de los mismos, sino que estima probado lo contrario. Después de rebatir los testimonios de los testigos de cargo y de denunciar algunos vicios procesales cometidos en la instrucción del sumario, abogó por la total exculpación del acusado.

El primero de los juicios señalados para hoy, ha sido suspendido por la Presidencia de la Sala en vista a la incomparecencia justificada del letrado don Jaime Calderón.

CIRCO REVISTA

Hoy jueves, despedida CON TRES FUNCIONES

4,15 Gran Gala Infantil
7,45 Gran Moda
11 Noche Función Especial

Sillas. . . . 10 ptas.
Preferencia . . 6 ptas.
Niños . . . . 3 ptas.

ADIOS A PALENCIA

De este magnífico espectáculo multicolor que sigue agotando las localidades en todas sus funciones

CARTELERA

TEATRO PRINCIPAL

Hoy, sensacional programa doble. Estreno de «El pequeño fugitivo», la película más sensacional del año. Y «Tarde de toros», en tecnicolor». Tolerada.

Domingo: ¡Acontecimiento! Estreno de «Un revólver solitario» con Anthonny Quinn.

GRAN TEATRO ORTEGA

«La condesa descalza».

CINE PROYECCIONES

«La pradera».

CINE CASTILLA

«Pena, penita pena».

CINE OTERO

Pantalla panorámica. Hoy fémina: «La panadera y el emperador».

CALIFICACION MORAL:

«El pequeño fugitivo» (2), «Tarde de toros» (2), «La condesa descalza» (3R), «La pradera» (1), «Pena, penita pena» (5), «La panadera y el emperador» (1).

Los números que figuran entre paréntesis al final de cada obra, expresan la calificación moral dada por la «Oficina de Espectáculos» dependiente de la Comisión Episcopal de Ortodoxia y Moralidad: 1: Todos incluso niños.—2: Jóvenes.—3: Mayores.—3-R: Mayores con reparo.—4: Gravemente peligrosa.—5: Sin calificar.

DE ENSEÑANZA

INSTITUTO NACIONAL DE ENSEÑANZA MEDIA «JORGE MANRIQUE», DE PALENCIA

Exámenes de alumnos libres de segundo año

Se celebrarán durante los días 17 al 22 del presente mes de junio, con arreglo a la siguiente distribución:

Alumnos

Días 17 y 18.—Los comprendidos entre los números 1 al 515, ambos inclusive.

Días 18 y 19. — Los comprendidos entre los números 516 al 878 ambos inclusive.

Día 22.—Los alumnos de tercer año con asignaturas pendientes de segundo.

Alumnas

Días 19 y 21.—Las comprendidas entre los números 1 al 406, ambos inclusive.

Días 21 y 22.—Las comprendidas entre los números 407 al 878, ambos inclusive.

Día 22.—Las alumnas de tercer año con asignaturas pendientes de segundo.

Los números que se citan son los de inscripción al efectuar la matrícula y figuran en el recibo entregado al abonar los derechos correspondientes.

Los exámenes comenzarán, todos los días, a las nueve y media de la mañana y el orden de actuación ante los distintos tribunales, así como las listas de alumnos y alumnas con su número correspondiente, estarán expuestos al público en el tablón de anuncios de este Instituto, a partir del día 14 de junio.

Palencia, 13 de junio de 1957.—La Directora, **A. Garrido.**

ESCUELA DE FACULTATIVOS DE MINAS Y FABRICAS MINERALURGICAS Y METALURGICAS DE LEON

EXAMENES DE INGRESO

Los exámenes de Ingreso, en este Centro, darán comienzo el día veinticinco del presente mes de junio, a las ocho de la mañana.

León, 11 de Junio de 1957.

El Secretario

Cuatro Cantones

Hasta el 40 y pico de Mayo...

El refranero está llevando un buen vapuleo en estos días de la primera quincena de junio. Uno de los más populares refranes, que nadie desconoce, es el del cuarenta de mayo, fecha tope para el empleo del sayo, llámese gabán o gabardina.

Estamos ya en el cuarenta y pico de mayo y el sayo sigue siendo necesario, incluso tal vez, con más insistencia que en muchos días de marzo o de febrero. Los elementos se nos están poniendo enfrente con verdadero ahinco. Si la revolución atmosférica continúa a este paso, el refranero —integrado por no pocos textos climatológicos— caerá verticalmente y su autoridad entre las gentes llegará a fenecer, pasando a ser simplemente un patrimonio para el recuerdo y una excelente cantera de citas anacrónicas para periodistas y escritores.

¿Una playa en Palencia?

Sin embargo, aunque la fecha tope de las inclemencias haya sido rebasada en el año actual, no podemos sustraernos a los temas estivales. Las cosas del tiempo son así; tal vez mañana haya culminado esta ola fría en pleno junio, y nos encontremos, sin previa solicitud de rigor, en las auténticas canículas del verano.

Por ello los temas venariegos se imponen, y surge, una vez más, ante nosotros, el cordial espector del Sotillo. El resorte para esta representación han sido unas columnas de la Prensa conquense, en que se airea la realidad de una playa en la vera del Júcar.

Cuenca se ha hecho acreedora a un gran elogio. El elogio a su inquietud, a su impaciencia, a su actividad por el prestigio de la ciudad y provincia. A fuerza de tesón y voluntad ha logrado convertirse en ciudad y provincia de atracción turística. Una propaganda bien dirigida y nada de medios escatimados, han sido el resorte.

Con más reciente realización, ha sido la de la playa en la ciudad. Lugares tiene Palencia para una excelente playa popular a la vera del Carrión. Dimos el nombre del Sotillo, como podíamos haber dado el de «La Carcavilla»..., ¡tanto da!

He aquí un buen ejemplo para seguir.

Por fin, la "Guía turística"

Y ya que de veraneo y turismo hablamos, hemos de registrar como información grata el acuerdo que últimamente se ha llevado a cabo por la Excma. Diputación Provincial, en torno a la «Guía turística» de la provincia. Se trata de que esta publicación, cuyo texto pertenece a nuestro Redactor-jefe, Valentín Bleye, que fué premiado en el certamen de hace unos años, se va por fin a convertir en realidad inmediatamente, imprimiéndose en los talleres gráficos de referida Entidad provincial.

Un hecho que nos satisface hondamente, ya que lo considerábamos como una necesidad para Palencia y su Turismo. Es de suponer que la Diputación no escatimará medios para que la edición se haga con toda dignidad y esmero, no solamente por prestigio propio, sino por la paradójica, pero real y auténtica razón, de que el libro caro se vende mejor que el barato. Como dato curioso, y ya que de Cuenca hemos hablado, la «Guía» turística de dicha provincia de Castilla la Nueva, lujosamente editada por cierto, tiene un valor de doscientas pesetas y se vende muy bien en toda España.

En fin, sea como fuere, tenemos la certeza de que la Corporación Provincial sabrá redondear dignamente la iniciativa, coronándola sin escatimar esfuerzos en ningún sentido. Y, por ello, merecerá nuestro aplauso.

ESCENARIOS Y PANTALLAS

Estrenos cinematográficos

ORTEGA

ATRACO PERFECTO. — Nacionalidad: norteamericana. -- Director: Stanley Kubrick. -- Protagonistas: Sterling Hayden, Coleen Gray, Vince Edwards. -- Fecha de estreno en Palencia: 11-6-57.

El inagotable tema del «gangsterismo» —uno de los filones clásicos del cine norteamericano— nos ofrece una nueva aportación con esta película dirigida por Kubrick, en la que se ha querido hacer algo así como la disección del proceso de un robo planteado con «técnica perfecta», hasta en sus más mínimos detalles.

Esta preparación del atraco absorbe la mayor parte de la película en secuencias reiterativas. Vemos una serie de personajes que intervienen en el atraco, enlazándose las diferentes historias con demasiada prolijidad. No existe, claro es, el atraco ni el crimen perfecto. Esta es la tesis de la película. El desenlace sobreviene cuándo y como le conviene al «guionista» y resulta, por supuesto, muy poco o nada convincente.

Nada hay destacable en la fotografía. La interpretación es desigual. Algunos personajes están bien incorporados, pero otros acusan notorios fallos. La película, a pesar de estos defectos, entretiene al público aficionado a este género de «films» de policías y ladrones.—**V. B.**

NUESTRO TIEMPO.—Nacionalidad: italiana. -- Director: Alexandro Blasseti. - Protagonistas: Vittorio de Sica, Elisa Cegui, Sofía Loren, Toto. -- Fecha de estreno en Palencia: 12-6-57.

Están llegando ahora a nosotros los «films» de la primera época de Blasseti, el genial director italiano de «La Strada» y «El Bidone».

«Tempi nostri» es uno de los que le dió justa fama, aunque posteriormente le haya superado con otras realizaciones más transcendentales.

Cuando dirigió Blasseti «Tempi nostri», el neorrealismo estaba en su apogeo. No había encontrado el cauce ideo-poético, e incluso filosófico, que más tarde había de perfilarse como uno de los grandes directores contemporáneos, pero en él se acusaba ya su maestría y una concepción que pudiéramos llamar literaria del cinema. Son cinco los relatos que componen «Nuestro tiempo». Con ello ha querido presentarnos facetas de la vida actual. Los enfoques amargos, demasiado crudos y pesimistas de la post-guerra, cuando aun había tropas extranjeras en Roma, se han entreverado con otros cuadros de humor y de poesía para suavizar la tensión del agrio panorama de conjunto.

Para nuestro gusto, los mejor logrados son precisamente los que protagoniza el magistral Vittorio de Sica. El primero es una deliciosa anécdota romántica, que conserva íntegramente la fragancia literaria del original y el último, un delicioso y regocijante cuento de humor «muy a la italiana», o quizá, para ser más exactos «muy a lo latino», con fantasía, ironía y espíritu de sensual alacridad.

Hay otro «skecht», que es una pura bagatela cómica. En este aparece Sofía Loren, con todo su atractivo físico, pero muy superficial como actriz.

El más profundo y patético —un áspero aguafuerte social— es el del matrimonio proletario, que intenta abandonar su hijo recién nacido.

Pero estos mosaicos fílmicos a base de varios asuntos independientes, a pesar de su indudable calidad, son ya una fórmula «demodée», que no ha resultado eficaz desde el punto de vista del gran público. Eso no es óbice, claro es, para que Blasseti demuestre su indiscutible talento directorial.—**V. B.**

DIARIO DE AVISOS

FARMACIAS DE GUARDIA.—Durante la semana están de guardia las farmacias de don Alberto Torres (Mayor, número 2), y de don Anastasio Arenal (Paseo del Otero, 19).

REFUERZO DE GUARDIA.—Como refuerzo de guardia para toda la semana, figura la farmacia de don Isidoro de Fuentes (San Juan de Dios, 1).

CUPON PRO CIEGOS

Lista del número premiado del Cupón Pro Ciegos, correspondiente al sorteo celebrado el día 12 de junio de 1957.

Premiado con 125 pesetas, número 093.

Premiados con 12'50 pesetas, todos los terminados en 93.

REGISTRO CIVIL

MATRIMONIOS. — Domingo Manrique Manrique, de Villalaco, con Carmen Merino Merrá, de Villodre; Antonio Botija Menchero, de Soria, con María Cruz González Cuadrado, de Villaherreros.

Rincón ameno

NUEVO RICO

Aquel nuevo rico que buscaba siempre lo mejor, que para él era lo más caro, queriendo que su hijo estudiase violín fué a un establecimiento renombrado de instrumentos y pidió el mejor violín que tuvieran.

—Este es un Stradivarius auténtico. Treinta mil libras.

—¿Me asegura usted que vale ese precio?

—Desde luego.

—¿Y existe la fábrica donde ha sistido construído?

—¡Ah!, eso no.

—Pues no puedo comprarlo —dijo el millonario—, porque no podré encontrar después piezas de recambio.

MENOS TRABAJO

Cuéntase que durante la batalla de Leipzig, una bala de cañón le arrancó una pierna al general Latour Maubourg.

Su ordenanza, aterrado, prorrumpió en sollozos...

—¿Por qué te lamentas, imbécil? —le dijo el general—. De ahora en adelante no tendrás que limpiarme más que una sola bota.

ACTOR

Un primer actor es conducido al patíbulo, no por sus interpretaciones, sino por cierto asesinato cometido en los descansos.

Como un empleado de la prisión le empujase, sin querer, para pasar delante, el condenado le dijo:

—No tenga prisa. No pueden empezar sin mí.

ADIVINANZA

Quién es una hembra triste,
muy secreta y reposada,
de cuerpo, y alma privada,
que de negro traje viste,
y de malos es amada.

Solución a la Adivinanza de nuestro número anterior:
LAS NIÑAS DE LOS OJOS

CRUCIGRAMA
Número 1.733 — Por MIROSPA

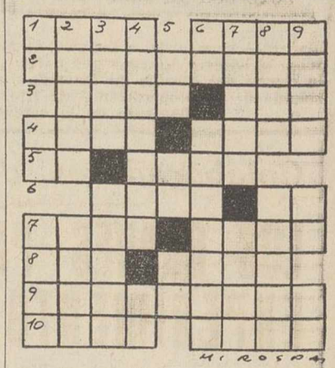

Horizontales: 1: Erial. (al revés) Plato culinario. 2: Moneda de tres reales. 3: Corta las ramas de los árboles. (al revés) Apócope. 4: Batracio. Palo de la pica. 5: Voz de mando. Metaloide tridinamo. 6: Dar en el suelo. Letra turca. 7: Villa de la provincia de Gerona. Ayuntamiento de la provincia de La Coruña. 8: Números romanos. Cuna de San Francisco. 9: Posaderos. 10: (al revés) Insípida. Arte de pesca.

Verticales: 1: (al revés) Forma del pronombre. Siglas comerciales. Río de Crimea. 2: Desafiar. Tiempo de la siega y cosecha de granos. 3: (al revés) Dícese de una lengua hermana de la sánscrita. Nombre de varón. 4: Unir varias cosas de modo que formen globo o montón. Forma del pronombre. 5: Río de Francia. (al revés) Río gallego. Partícula inseparable. 6: Voz de mando. Asolen. 7: Imaginó, ideó. Villa de España en la provincia de Cuenca. 8: (al revés) Río español. Moneda americana (pl). 9: Naipe. Campeón. Siglas comerciales.
Sol. al Crucigrama número 1.732:

Horizontales: 1: Iria. opaS. 2: Melpomene. 3: Tarn. Rei. 4: Cede. Tras. 5: En. Sara. 6: Caná. Os. 7: Atar. Malo. 8: Sil. epuL. 9: Camaradas. 10: Osar. Saga.

Verticales: 1: IM. Ce. Asco. 2: Retén. Tías. 3: ilaD. Calma. 4: Apresar. Ar. 5: oN. An. Er. 6: oM. Trampas. 7: Perra. audA. 8: Anca. ollaG. 9: Seis. So. SA.

VELO SOLEX
Orbea
La bicicleta que ANDA SOLA
Concesionario exclusivo
AUTO-LOCOMOCION
Mayor, 14 - PALENCIA

LOS MEJORES REGALOS PARA ESCRITORIO, LOS TIENE EN I. G. DIARIO-DIA.

Primer aniversario del señor

D. David Gómez Alvarez

que falleció en Madrid, el día 14 de Junio de 1956

Después de recibir los Santos Sacramentos y la Bendición Apostólica

D. E. P.

Su apenada esposa doña Sara Diez Muñoz; hija Sarita María Teresa; padres políticos, hermanos, sobrinos y demás parientes,

Al recordar a sus amistades tan sensible pérdida, suplican una oración por su alma.

Las misas que se celebren en Castrejón de la Peña, por el eterno descanso de su alma, tendrán lugar el día 15 de Junio.

SALON DEL MUEBLE
"ALONSO HNOS."
Invita a su distinguida clientela a visitar su permanente exposición, donde encontrará los más modernos MUEBLES en todos los estilos
COLON, 51 — PALENCIA

M.C.D.2022

ACTUALIDAD TEATRAL MADRILEÑA

"Té y simpatía", un tema dramático que define a nuestra juventud

"El público español es el más interesante del mundo", afirma el actor Carlos Lemos.-"El joven actual siente una gran inquietud por todo y un deseo de entrar en lo desconocido"

Madrid. — (Servicio de ARGOS especial para nuestro periódico. Prohibida la reproducción).

Carlos Lemos, el actor más humano de nuestra época, ha conversado con el cronista. Presentar a Carlos Lemos nos parece una cosa inútil, porque su nombre constituye ya una historia de éxitos y de aciertos. Hoy, el actor cuyo nombre se pronuncia con respeto y admiración por los cuatro costados de América la joven, triunfa una vez más en Madrid rotundamente, como triunfó al otro lado del mar.

Carlos Lemos se ha enfrentado con el papel más difícil de su vida, porque el tema de la comedia que actualmente suscita la polémica más pronunciada en el ambiente artístico de Madrid obli-

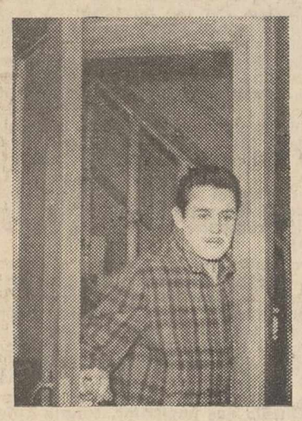

CARLOS LEMOS

ga a su personaje a realizar la humanización más cruda que un actor pueda atribuirse. «Te y simpatía», en una brillante adaptación de Fernández Asis, ha situado a la compañía de comedias de Pastora Peña en un pedestal que el público reconoce agotando día tras día las localidades de la taquilla.

Lemos ha regresado de América más joven que nunca y quizás por esa identificación con la juventud nos habla desde el primer instante de la generación actual española, una generación para la que el actor no resta calificativos.

—La actual juventud es un auténtico valor humano y artístico. Cuando reflexiono en su devenir me siento profundametne impresionado.

—En «Te y simpatía», se plantea un problema que va precisamente orientado hacia la juventud.

—Efectivamente. La comedia de Anderson contiene un tema tan humano y tan oportuno, que se impone sea conocido por la generación de hoy.

—¿Quieres aclararnos en qué aspecto interesa el argumento de «Te y simpatía» a los muchachos españoles?

—Hoy crece todo a ritmo demasiado rápido y no es extraño que en el desarrollo mental de los muchachos de esta época que vivimos se produzcan ciertas desorientaciones de tipo sexual, debido a su excesiva sensibilidad. Pues bien, esos seres superdotados, cuyo espíritu se inclina hacia la delicadeza, son mal vestidos y criticados como afeminados, cuando no existe en ellos más que un profundo sentido del arte y una inquietud por conocerlo intensamente. «Te y simpatía» plantea este mismo problema en la personalidad de un joven estudiante, al que todos acusan, pero lo resuelve como debe de ser, racionalmente.

—Desde el lado psicológico, ¿a qué causas podemos atribuir el problema planteado en la comedia?

—Al producto de un desarrollo mental muy superior al que acompaña la formación intelectual de otras épocas. El joven actual siente una gran inquietud por todo y un deseo de entrar en lo desconocido. El padre de hoy tiene que ser amigo de sus hijos. Debe ser el más fiel, el más íntimo confidente que se tiene en la vida, porque desde el punto de vista científico-psicológico nuestra época presente nos obliga a conceder personalidad al niño desde los diez años.

—Y dentro de su educación artística, ¿qué camino conviene seguir a la generación de ahora? ¿Debe dar prelación al vanguardismo teatral o clasicismo?

—No hay divisorias, porque sólo existe el buen teatro. Es falsa la crisis teatral que se dice padecer. Si a la gente se le dan cosas buenas, la gente acude. He aquí el ejemplo de «Te y simpatía». Pues bien, con ese teatro es con el que va la juventud. La juventud no quiere farsa, quiere la vida misma en el escenario. Le molesta que se grite, pide menos voces y más emociones concentradas, intensas, humanas...

—Entonces, el público español...

—Es el más interesante del mundo.

—Y para conseguir ese teatro...

—Hay que hablar menos y hacer más. El inconveniente económico para poder realizar la obra tan interesante por la juventud que constituye el teatro vocacional, no implica ninguna montaña infranqueable. No son precisas grandes economías individuales, sino pequeños sacrificios económicos. Menos tertulias de café y más atención a la juventud española.

Y Carlos Lemos, requerido por el personaje más duro y desagradable de «Te y simpatía», nos tiende su mano generosa. Afuera le aguarda una juventud ansiosa que silbará sus momentos dramáticos y su mirada libidinosa, para premiarle después con el aplauso unánime que merece su gigante interpretación.

Fernando MONTEJANO

ESCENARIOS Y PANTALLAS

Página de espectáculos de DIARIO-DIA

Gary Cooper quiere ser galán de Sofía Loren

DAVID NIVEN VA A RODAR EN LA COSTA AZUL LA PELICULA "BONJOUR TRISTESSE"

HOLLYWOOD. — Estaba loca de alegría cuando me vió y se lanzó sobre mí gritando: "¡Ya le tengo! ¡Ya le tengo!". Quien así se expresaba era Natalie Wood y a la vista de su entusiasmo no pude por menos de creer que hablaba de Robert Wagner, su último "boy friend", puesto que Natalie es una de las "starletts" de Hollywood, que mayor consumo hacen de ese "producto". Pero mi joven amiga añadió: ¡"Ya tengo el papel! Seré "Marjorie Morningstar" y con ello habré batido completamente a todas mis rivales. La verdad es que tenía motivos para sentirse orgullosa, pues por lo menos veinte actrices más célebres que ella, trataban de obtener el papel.

Otro que se esfuerza por obtener un papel determinado es Gary Cooper, que acaba de solicitar de su empresario un guión donde pueda dar la réplica a Sofía Loren. La escultural italiana, al conocer la noticia, no pudo contener su entusiasmo: desde hace veinte años es Gary su ídolo. Por cierto que hablando de Sofía Loren, hay que añadir un detalle curioso: mientras se hallaba en Italia no había tenido ocasión de encontrar a Anna Magnani. Pero ahora, aquí en Hollywood, las dos volcánicas italianas, tienen ocasión de hablar juntas y cada día su lengua materna.

Mientras estas europeas están aquí, un habitual de Hollywood se marcha al otro lado del Atlántico. Se trata de David Niven, que va a rodar en la Costa Azul la película "Bonjour Tristesse", sobre la novela de la "adolescente terrible" Francois Sagan. David ha renunciado a llevarse a su mujer y sus hijos. Me ha declarado este punto diciéndome que

GARY COOPER

"los alquileres son tan prohibitivos, que parece tenerse la impresión de que toda figura recién llegada de Hollywood, es un nuevo Creso".

Más noticias europeas: el palacio principesco de Mónaco aparecerá en la película titulada "Holiday in Mexico". El productor Jerry Wald, ha convencido al príncipe Raniero y a la princesa Gracia Patricia: "Las conversaciones fueron largas", ha declarado, "pero al final he conseguido todas las autorizaciones. Uno de mis mejores argumentos para convencer al príncipe y a la princesa, ha sido decir que el nuevo film hará para el principado de Mónaco, tanto como "Creemos en el amor" hizo por Roma.

DIVORCIOS Y PROCESOS

Acaba de abrirse en Los Angeles, un gran proceso contra uno de esos "magazines", que desde hace algunos años se dedican a publicar historias escandalosas, acerca de personalidades conocidas, muy particularmente si éstas son artistas de cine.

Dos figuras puestas en entredicho, han aceptado atestiguar: Maureen O'Hara y Liberace. Maureen O'Hara, negó que la hubieran sorprendido en un cine muy amartelada con un caballero, como declaraba el "magazine", en cuestión. En cuanto a Liberace, se pronunció violentamente contra los rumores sobre su vida privada de que se hacía eco la revista.

La investigación tiende, sobre todo, a determinar, las fuentes de información que tienen estas revistas. Una de estas "fuentes", ha sido ya identificada: se trata de Francesca de Scaffa, que fué esposa —efímera— de Bruce Cabot.

Hablando de esposas efímeras no estará de menos referirse a Joanne Dru, que va a separarse de John Ireland. Sin embargo, dando muestras de una ejemplaridad poco común, se ha manifestado dispuesta a no abandonar, la que hasta ahora ha sido casa conyugal, hasta que se pague la última factura y deuda. Un detalle curioso: tanto las facturas como las deudas, datan de la boda y subsiguiente "luna de miel".

"El amor sufre una cruel derrota en Hollywood, desde hace

SOFIA LOREN

algún tiempo", ha declarado recientemente Edith Head, creadora de modas de una importante productora. "No hace mucho tiempo, varias veces al año tenía que confeccionar un "trosseau", para una novia. Este año, en cambio, no he confeccionado uno sólo".

Sin dejar de hablar de costura: ¿saben ustedes lo que ha sido de Nora Eddington, que fué sucesivamente mujer de Erroy Flyn y Dick Haymes? Trabaja en un comercio de modas de Beverly Hills. Es evidente que las pensiones alimenticias que tenía que pagarle su ex esposo, no se han materializado convenientemente. ¡Riesgos del empleo!

CASAMIENTO

Habrá bien pronto otro soltero menos en Hollywood: Jeffrey Hunter, ha encontrado su alma gemela en Dusty Bartlett. Piensan contraer matrimonio este verano.

Es el único casamiento a registrar. Convendrán ustedes conmigo en que la decisión matrimonial, resulta un tanto peligrosa, sobre todo después de haber escuchado a una actriz, varias veces casada, que exclamaba en el transcurso de un "party":

—¡Mi último marido! ¿Por qué me casé con él? Sencillamente, porque le gustaba a mi perro.

(Una exclusiva de la Agencia MIresba, para nuestro periódico. Prohibida la reproducción).

A ROSSELLINI LE PARAN LOS PIES EN LA INDIA

O deja esa vida que lleva-le dice el Ministro del Exterior-o deja el país y sus películas: Aquí las mujeres tienen todos los respetos

Wáshington.—(Crónica C. A. M., especial para nuestro diario).

Para lección y vergüenza de Europa, ha tenido lugar en la lejana Nueva Dehli un acontecimiento, que bien pudiera ser meditado desde estos países, que frecuentemente confunden el progreso con la inmoralidad.

El conocido director de cine, Roberto Rossellini, de 51 años de edad, fué invitado a dirigir un documental por su colega el hindú Hari Das Cupta, de 35 años y por su esposa, Sonali, mujer de negros cabellos, como las alas de un cuervo».

El documental ya por sí parecía intencionado. Rosellini estaba encargado de hacer las siguientes investigaciones:

—¿Cómo debe conducirse una esposa india? ¿Cómo comportarse un novio hindú con su prometida? ¿Y cómo ha de tratar la mujer india a su marido?

Sobre todas estas cuestiones la moral india es respecto a la mujer dura e inflexible:

—Aun cuando el marido sea deforme, o de edad, aun cuando esté enfermo o sea un hombre ofensivo, colérico, inmoral, bebedor, jugador, aun cuando viva en abierto pecado con otras mujeres, la esposa debe mirarle como a un dios y tener siempre fijos en él sus ojos, esperando sus órdenes.

Tal es la lección del Manual de la Mujer, que aprenden en aquel país tanto las castas superiores, como los parias: para todas las mujeres es primordial el respeto sacrosanto a los maridos.

ES UN CANALLA, DICE EL NEHRU

Ha caído Rossellini como un buey sobre un tejado. Apenas llegado buscó la forma de intimar con la esposa de su amigo y huésped. Y en torno a esta amistad surgieron inmediatamente los rumores públicos. La familia protestó y avisó al marido, así como a su mujer.

Rossellini pretextó que era una amistad meramente de negocios y que no había motivo para aquellos escándalos.

La familia, en especial la madre de Solani, quiso dirigirse al Nehru, pero la primera entrevista la cortó Rossellini, jactándose de una amistad estrecha con el dirigente indio. Este al fin fué visitado por el esposo, pidiendo que se le hiciera salir a Rossellini de la India, a pesar de la amistad que dice le unía con el Presidente del Consejo.

—Es un canalla —replicó con todas las letras el mismo Nehru—; en la vida me he encontrado con él. ¿Por qué dice que es amigo mío? Por de pronto, yo no le tengo por persona para mí de confianza siquiera.

Ante esta actitud intervino el Ministro del Exterior y cuando Rossellini se dirigió a él para renovar el pasaporte, el Ministro le contestó que era necesario tomar una decisión inmediata con él:

—O deja usted esa vida extraña que lleva, o sale usted inmediatamente de la India.

Rossellini prometió solemnemente cortar aquellos rumores, pero en torno a la villa de Sonali se ve su coche con gran indignación de todo el país, que está dispuesto a terminar con todo.

Y lo grave es que no sabe nadie cómo pueda tener fin este pleito: los indios han aconsejado a Das Gurpa, que alquile una banda de «cortadores de garganta», para que conforme a la vieja costumbre lo degüellen sin piedad.

DIVORCIO PROFESIONAL

¿Qué piensa hacer Rossellini? Aun cuando Ingrid Bergman, de la que tiene ya tres hijos, haya quitado con calma peso al asunto, circula en la India y por todo el mundo el rumor de que se está gestionando entre ellos un «divorcio profesional».

Por otra parte, Rossellini ha hecho esta declaración:

—Yo quisiera hacerme súbdito indio y pasar aquí el resto de mis días.

En la India, sin embargo, no se le dan facilidades, y ante la prolongación de este flirteo, hasta el Parlamento protesta y se está viendo la forma de llevar por un camino más firme esta cuestión.

No deja de tener su gracia extraña que sea un país, no cristiano precisamente, el que vele por la indisolubilidad del matrimonio frente a las costumbres relajadas de Europa y América.

UBALDO DE LEON

El cine: sus intérpretes

Buster Keaton asesor técnico de "La vida de Buster Keaton"

Donald O'Connor representará el personaje en la pantalla

Buster Keaton, uno de los pioneros del arte cinematográfico, destruyó en su tiempo la vieja teoría del payaso. La máscara de la sonrisa nos disfrazó su arte cómico; terminada la escena no comenzaba la vida del folletín melodramático del clown, que mezcla suspiros con aplausos, mientras las lágrimas le borran el maquillaje. Keaton hizo reir sin que sus ojos brillaran de júbilo ficticio ni a su rostro asomara la más leve sonrisa. Esto fué lo que le dió el triunfo y el título de "El más serio de los histriones", aunque popularizado se cambiara por el de "El hombre que no rió jamás".

La escena terminó para Keaton y fuera no aguardaba el drama tal y como lo concebimos. Ahora nos va a demostrar cómo nos hizo reir a nuestros padres. Keaton será el asesor técnico de las películas que narren su vida, y su papel será interpretado por Donald O'Connor.

Intentamos recordar y casi acertaríamos al asegurar que en sus películas pocas veces hemos visto reir a Donald O'Connor de un modo espontáneo, por esto creemos que O'Connor podrá desempeñar con acierto el difícil papel que se le ha encomendado.

El cine de la sonrisa ha cambiado sus métodos, los ha adaptado a las exigencias del gusto actual y ésta será una película triste, tan triste, que nosotros los hombres del siglo que se destruye en su propia agonía de vivir más, no comprendemos, remordiéndonos la conciencia, esta triste filosofía de los finales, como el payaso, el cómico lleva a la escena, a la pantalla, la máscara de su vida habitual. Si fuese un artista de nuestro tiempo la poesía social le alistaría en cualquier encuadramiento político. Felizmente ya sólo vive para la época del recuerdo. Sin embargo, aprobamos el homenaje que los productores de "la historia del hombre que no rió jamás" rinde a Keaton artista, en le película, que quizás para hacer más definitiva la evasión de sus glorias, quizás para convertir título en un verdadero reclamo publicitario, han resumido en el anuncio: "La historia de Buster Keaton".

"Servicio especial de AL MAGRIB, por José Guerrero Vázquez.

Representante colegiado

Bien introducido en la Industria Metalúrgica, precisa Fábrica de Electrodos y equipos de soldadura autógena y eléctrica. Inútil escribir sin referencias y garantías

ELECTRODOS CAYE

Apartado, 854

BILBAO

AMOR EN MOLOKAI

(La vida del Padre Damián)

Muy en breve, Palencia entera tendrá ocasión de admirar en el escenario del Principal, el mayor éxito radiofónico de todos los tiempos, AMOR EN MOLOKAI —la vida del Padre Damián— que ha sido retransmitida en seriales por Radio Palencia últimamente y cuyos episodics eran escuchados por miles de radioyentes, que impacientes esperaban todas las semanas, el siguiente capítulo de la vida ejemplar y santa del Padre Damián, por el interés y la emoción que se reflejaban en estos episodios.

Radioescen presenta en los escenarios este espectáculo en el que se han unido a los valores eternos del Teatro las posibilidades aportadas por la técnica del montaje sonoro. Estas adaptaciones teatrales, realizadas con la máxima dignidad, que han sido popularizadas por todas las Emisoras españolas, presentan a los públicos el apasionante realismo del teatro unido a los valores espectaculares del montaje, que hacen que todos puedan ver a los personajes popularizados por la radio.

AMOR EN MOLOKAI —la vida del Padre Damián— está triunfando en todos los escenarios españoles. Las representaciones que se celebren en nuestra ciudad, serán como en todas partes patrocinadas por el Ilustrísimo señor Obispo de la Diócesis, Doctor Souto Vizoso.

Radiocescen es un gran espectáculo que todos recomendarán, por su grandeza e interés.

Lea todas las semanas nuestro "SUPLEMENTO AGRICOLA"

Rock Hudson y su esposa pasarán las vacaciones "vegetando"

Es posible que este verano hagan un viaje a Inglaterra

Mientras otras estrellas cinematográficas se ocupan de hacer sus programas para ir a esquiar en Sun Valley, a jugar tenis en Palm Springs o preparar fiestas monumentales en sus magníficas residencias, Rock Hudson y su esposa Phyllis piensan «vegetar» durante sus vacaciones.

—Y no es que seamos insociables —dice Rock—. Simplemente queremos disfrutar de unas semanas que podamos dedicar a nosotros dos nada más. He estado trabajando mucho. Acabo de hacer para mis estudios Universal - International «Battle Hymn» y para la Metro «Something of Value», en Africa. Ahora que he regresado a mi casa, quiero descansar un poco.

Su descanso incluye algunas cenas íntimas con sus amigos más queridos, entre los cuales ocupan el primer lugar George Nader, Martha Hyer, Robert Stack y su esposa Rosemary. Algunas veces Phyllis cocina, otras es Rock el que muy eficientemente se encarga de cumplir el mandamiento divino de «dar de comer al hambriento».

—Si Dios nos da vida y salud, que la licencia me la da mi estudio, quizá podamos dar un viajecito este verano —añade el popular astro—. Nos gustaría ir a Inglaterra. Lo que más recuerdo de Londres son sus bellos y cuidados parques. Phyllis y yo preferimos siempre los pequeños placeres de la vida y sé que ella se sentiría feliz paseando por Hyde Park y los jardines de Kensington y Kew. A ambos nos gustan las flores y entre la flora inglesa y la exuberante de nuestra California hay un gran contraste.

Soñando al calor de la chimenea en una noche de invierno, los Hudson discuten los planes de Rock, como meta de su carrera.... tener su propia compañía productora de películas. Preguntando sobre qué luminaria le gustaría tener como estrella principal, dijo que le gustaría asociarse con Ingrid Bergman.

De poder realizar su sueño, preferiría hacer la mayoría de sus películas en Europa, pues admira la diversidad de artistas y de ambientes que brindan tantos países. Espera que Universal-International lo mande a Europa. No obstante sus deseos de tener su propia compañía, no tiene intenciones de cortar los lazos que lo unen al Estudio que lo ha llevado al coronamiento de su carrera, preparándolo pacientemente de film en film.

Si quieres siempre chutar siendo elegante hasta el fin comprarás siempre los trajes, gabardinas y trincheras en la Gran Casa Martín.

CHISMES DE HOLLYWOOD

Bodas de cine: "¿Por qué voy a divorciarme, si apenas le conozco?"

Un escritor que gana mil dólares semanales... como recadero

(Servicio de ARGOS especial para nuestro periódico. Prohibida la reproducción).

Ruth Hussey cuenta de cierta actriz que telefoneó a una amiga suya para decirle entre sollozos:

—¡Acabo de saber que mi marido quiere divociarse!

—¿Y qué? —le preguntó secamente su amiga.

—Imagínate... —repuso la acongojada actriz—. ¡Mi psiquiatra está fuera de la ciudad y no sé que pensar!

Hace pocos años, un escritor de Hollywood que ganaba 1.000 dólares a la semana tuvo un serio altercado con los directores del estudio. Faltaban seis meses para que su cumpliera su contrato y los directores dispusieron en venganza que durante aquel término trabajase como mandadero.

Cierto día llegó un grupo de visitantes —todos ellos accionistas del estudio— y se ordenó al mandadero de los 1.000 dólares semanales que les sirviese de guía. Después que los hubo mostrado cortesmente todas las dependencias del estudio, uno de ellos le ofreció una propina de diez dólares.

¡Esto era el momento que el escritor estaba esperando.

—¡Muchísimas gracias! —dijo afablemente—. Pero la compañía me paga muy bien mi trabajo de mandadero. Miren ustedes... aquí tengo uno de mis cheques: 1.000 dólares semanales.

Rayos y centellas hubo ese día en la oficina principal.

Después de un día de mucho trabajo, en el estudio, la famosa estrella se puso su traje de baile sin tirantes, tan bello de corte como generoso de escote, y se dispuso a salir de su casa camino de una fiesta.

—Estoy tan cansada que realmente no siento deseos de ir —confesó a su marido cuando ya estaban en la puerta.

—Está bien, hija —dijo el complaciente esposo—. Vístete y vamos a dormir.

Una dama a la que causó grave indignación cierta película, se armó de pluma y papel y escribió a la Warner Brothers una carta diciéndoles en términos rotundos que películas de esa clase eran un insulto a la inteligencia del público sensato.

No veía ella por qué se llevaba a la pantalla basura como esa, habiendo tan espléndidas obras clásicas y tan primorosas novelas en los anaqueles de las librerías.

Poco tiempo después recibió un telegrama de la Warner Brothers: «Estamos completamente de acuerdo con usted. Envié su queja a la Paramount. La película fué producida por esa compañía».

Un aspirante a actor que había estado largo tiempo en Hollywood sin llegar a ninguna parte, decidió ver si un poco de publicidad podría ayudarle.

Con tal propósito se dirigió a una agencia situada en la sección de los estudios y pidió a la encargada de atender a los solicitantes que le diese información respecto a las diferentes clases de publicidad.

—Tenemos dos clases, joven amigo —le contestó ella—. Piedad y notoriedad. ¿Cuál de las dos quiere?

Irvina Offman telefoneó a una estrella de la pantalla para saber qué había de cierto en el rumor de que iba a divorciarse de su cuarto marido.

—¡Qué tontería! —fué la respuesta—. ¿Por qué voy a divorciarme de él? ¡Escasamente lo conozco todavía!

Janis Paige cenaba con su marido en uno de los más lujosos restaurantes de Hollywood cuando aquél dejó la mesa por un momento para conversar con algunos amigos. Casi al mismo tiempo se le cayó a Janis su encendedor automático y se agachó a buscarlo debajo de la mesa.

Inmediatamente el solícito «maitre d'hotel» se acercó a ella y le dijo con mucha cortesía:

—Perdone usted, madame, pero el caballero está sentado a la mesa próxima a la puerta.

Jaime BIELMAN

¿HA PENSADO COMPRAR UNA MOTO?

Cuando se decida, no lo dude. La «B J R» de 125 ó 175 c. c. es la maravilla de las motocicletas. Es, como nuestra Catedral, e igualmente se la llama,

¡LA BELLA DESCONOCIDA!

EXPOSICION Y VENTA:

EXPLOTACIONES INDUSTRIALES.- Mayor, 242

M.C.D.2022

LA MUJER Y LA MODA

PRECIOSOS MODELOS PARA FIESTAS

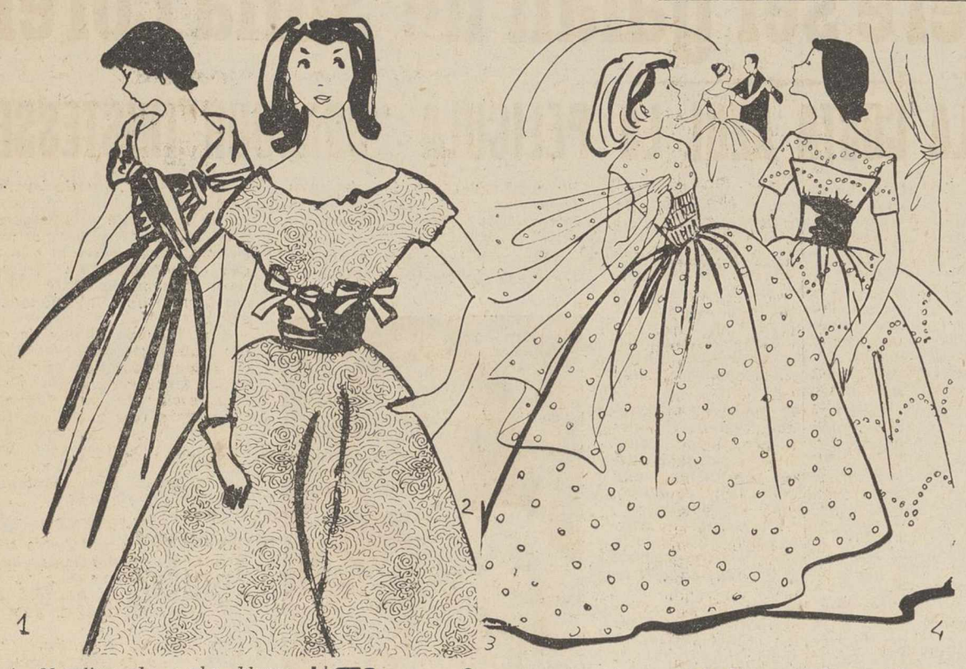

1.—Muselina de seda blanca. Franja drapeada en el escote, cruzada en el talle y atada atrás con largo lazo. Manguin.

2.—Encaje de algodón blanco con dos lazos de satín blanco en el corselete drapeado, también de satín blanco. Patou.

3.—Batista bordada con bodoques. Cintura ajustada mediante jaretas fruncidas.

4.—Batista lisa adornada con ojetes abiertos. Cintura de satín pastel drapeado.

El primer vestido de baile

Por CLEO

Es al empezar el verano cuando más fiestas se celebran para poner de largo a las jovencitas. El tiempo invita a esas «verbenas» particulares, a esas cenas frías coronadas por un animado baile.

El placer de bailar no es nada comparado con la ilusión que produce el primer vestido de noche, dentro del cual las románticas se sienten cenicientas esperando enfrentarse con un moderno príncipe encantado.

Naturalmente, la base del primer vestido largo (que a veces al no ser tan largo, se queda en «tobillero»), es la juventud y sencillez.

Aunque el primer traje largo tenga algo de privilegio por el encanto que encierra en sí, los tiempos han evolucionado y hoy se busca lo práctico y positivo aun en estos atuendos de fantasía.

Por ejemplo, si la muchacha prevee que su primer traje largo, debido a la cuestión económica, habrá de durarle muchas temporadas, será muchísimo mejor que escoja un modelo corto blanco, muy vaporoso, que podrá ir variando infinitamente para cada ocasión mediante un cinturón-corselete en color, chales de falla largos hasta el bajo, etc.

Si una tiene un poco de audacia podrá escoger esos modelos asimétricos que dejan el tobillo al descubierto delante y caen en suave cola atrás.

Si el vestido es corto, atención al calzado. Cada vez se lleva más el tipo salón en seda haciendo juego con el vestido. Las sandalias doradas están en segundo plano.

Las medias serán claras, preferentemente sin costura.

Los guantes blancos y más altos que el codo.

Pocas joyas y estas discretas. Adornarán el peinado con un clip, un broche sujeto en el moño, una diadema o una sencilla franja de la misma tela que el vestido.

El bolso de noche será un pequeño bolsito bordado con perlas, una cajita antigua, una carterita con flores bordadas a punto de cruz, etc.

El abrigo ideal, sería del mismo tejido o haciendo juego con el vestido. Si no, un amplio chal enroscado en los hombros.

Sobre todo, nada de pieles.

La moda de los zapatos puntiagudos está haciendo furor

Son preciosos... pero sólo sirven para estar sentadas

La moda de los zapatos puntiagudos está haciendo "furor". Se trata de una creación de los zapateros italianos. Ellos nos aseguran que son los más cómodos y confortables que han salido de sus fábricas. Bonitos lo son, sin duda. Favorecen la silueta y prestan al pie femenino una gracilidad encantadora. Lo malo es... que resultan insoportables.

Si hemos de ser sinceras con nosotras mismas confesaremos que, por el deseo de parecer elegantes, nos sometemos a verdaderas torturas y las soportamos estoicamente sin una queja.

Cuando ya no podemos disimular nuestro gesto de dolor por el martirio chino a que voluntariamente hemos sometido nuestros pies, alguién nos pregunta:

—¿Es que te hacen daño los zapatos?... Tal vez te les has comprado demasiado pequeños.

Nuestra respuesta no falla:

—¡Ni hablar!... ¡Me están tan grandes que se me salen de los pies!

Y para demostrarlo nos descalzamos a toda prisa, moviendo voluptuosamente nuestros martirizados dedos.

Mi consejo es este: si os compráis zapatos puntiagudos no vayáis a fiestas o reuniones donde tengáis que permanecer de pie. Los zapatos de punta aguda son preciosos, pero solo sirven para estar sentadas.

PARA ELLAS

ANIMOS DURANTE TODO EL DIA

El momento de levantarse de la cama, según los modernos estudios psicológicos, influyen decisivamente en nuestro ánimo durante todo el día.

Por eso importa mucho cuidar esos momentos y hacer lo posible para que el buen humor, la alegría de vivir y el optimismo nos acompañen, en el transcurso de la jornada.

Recientemente se hizo una encuesta en el "Evening Standart", de Londres, entre mujeres y hombres famosos en distintas actividades, y todos coincidieron en que, efectivamente, era difícil cambiar durante el día el estado de ánimo con que se levantaron de la cama. Casi todos coincidieron en que no es aconsejable precipitarse fuera del lecho cuando suena el despertador, asearse, desayunar a toda prisa y salir corriendo para el trabajo. Es preferible permanecer despiertos algún tiempo en la cama antes de abandonarla.

Pero no hubo coincidencia respecto de si es preferible tomar el desayuno en el mismo lecho, leer los periódicos de la mañana o abrir la correspondencia. Algunos de los consultados lo hacen así, pero otros no lo conciben.

Ante estas discrepancias, lo mejor es atenerse a las reglas dictadas por los higienistas. A saber:

Despertarse. Practicar algunos ejercicios de respiración profunda. Permanecer algunos minutos más en el lecho. Ducharse con agua tibia. Ejercicios gimnásticos. Desayuno a base de frutas y mermeladas en la mesa. Vestirse y dedicarse al trabajo, a ser posible cantando una canción o escuchando música alegre.

Con esto nos aseguran que pasaremos el día contentos como chicos con zapatos nuevos en un día de Pascua.

¿Qué opinan nuestras lectoras?...

LA GAFAS AHUMADAS

No ocultes el sol de tus ojos, mujer. ¿Por qué te obstinas en ennegrecer la vida y volar tu mirada con esas feas pantallas que apenas tiene justificación en el campo y en la playa en los días soleados de verano?

Ninguna de las mujeres que llevan gafas ahumadas a quienes se ha preguntado por qué las usan han podido dar una respuesta convincente.

—Es la moda... —suelen decir.

¡Moda absurda y abominable!... Las gafas ahumadas son una aberración injustificable. Y además, un peligro para la vista, excepto en los casos en que, por defectos o enfermedades de los ojos, han sido recetadas por los doctores.

Mujer: descubre tus ojos y desafía al sol con el sol de tu mirada. ¡De poder a poder!

MARIBEL

Cátedras para conocer a los hombres

Una de las más importantes revistas femeninas, de Nueva York, ha publicado un extenso artículo censurando el hecho de que a las mujeres se les enseñe el griego, latín, trigonometría, derecho y otras cuantas materias inútiles, según ellas, para el sexo débil, mientras a nadie se les ocurre hacerlas estudiar cosas tan útiles como... comprender a los hombres, aprender el modo de dominarlos, etc.

La articulista propone que se introduzcan en las escuelas especiales para la mujer, cátedras donde se enseñe un curso especial de psicología masculina. Esas cátedras deberían ser regidas por viudas respetables que hayan tenido una juventud normal y hayan pasado por los grados de esposa, madre, suegra y abuela, sin que por ésto sea muy entrada en años. Las solteras mayores tendrían otra cátedra.

La idea de la periodista yanqui ha sido acogida con mucho cariño por infinidad de lectoras que están dispuestas a poner todo su empeño e influencia en pro de esta nueva idea en favor de la mujer.

Secretos de belleza

Todas sabemos que uno de los principales encantos de la mujer son las manos. Es necesario prestar suma atención a su cuidado, principalmente aquellas mujeres que tienen que hacer trabajos propios de su hogar y aún más que se ven obligadas a cocinar. Contra las grietas que estos trabajos provocan dan muy buen resultado la glicerina que encontraréis en cualquier farmacia o droguería. Se echan unas gotas de este líquido en el dorso de la mano y se extiende frotando suavemente. Como las manos quedan algo viscosas, es mejor emplear la glicerina, mezclada con una gota de limon, por la noche antes de acostarse.

Las uñas se pintan esta temporada de colores más claros que los que decretaba la moda del año anterior. Lo que debe evitarse siempre son los tonos rojos oscuros ya que, al resaltar las uñas, se hará más patente cualquier defecto que hubiera en vuestras manos. Lo más esencial es que el barniz concuerde con el tono de los labios.

Conocimientos útiles que entretienen

NO DEBE TIRAR LA LECHE AGRIA.—La leche agria tiene una aplicación muy útil. Si se la deja unos cuantos días se pondrá completamente sólida; se la cuelga entonces húmeda dentro de una especie de gasa y se forma un queso blanco muy agradable. Si se la quiere usar inmediatamente, estrújesela dentro de un pañuelo para que suelte toda el agua y mézcleselá con ralladura de cáscara de limón, un poco de manteca de vaca y huevos, y con esto se hace un plato dulce muy bueno.

AHORA QUE SE ACERCA EL VERANO.—Los melones se conservan durante bastante tiempo si se guardan entre ceniza y en lugares secos.

CUANDO EL BETUN SE PONE DURO.—Cuando el betún se pone duro y seco, se mezcla con un poco de vinagre y contribuye éste a ablandarlo y aumentar su lustre.

LAS PICADURAS DE MOSQUITO.—Las molestias causadas por esta clase de insectos se quitan frotándolas con un dedo humedecido e impregnado en ceniza de tabaco. Después se quita la ceniza friccionando la parte atacada con un pañuelo. Con tan sencillo procedimiento dasaparecen el dolor y la irritación.

MARI MIGUEL
Fajas a medida
Valentín Calderón, 19-21
PALENCIA

S. E. S.
FAJAS A MEDIDA
Mayor, 197, 2.º

CEPASA
Cerámica PALENTINA S.A.
Fábrica: CARRETERA SANTANDER, kilómetro 12
Oficina: MODESTO LAFUENTE, 20
PROXIMA INAUGURACION

GUIA MEDICA

E. ROBLES — José Antonio, 47, 1.º (Salón) de once a una y media. Tlf. 1419
ENFERMEDADES DE LA PIEL
Cáncer. Tumores. Ulceras. SIFILIS VENEREAS
ENFERMEDADES DE LAS VIAS URINARIAS Y GENITALES
Electroterapia. (Diatermia, onda corta. Electrocoagulación. Rayos U. Corrientes, etc.). Nieve carbónica. Análisis.

S. PAJARES GARCIA
Médico Jefe de los Servicios Provinciales de Puericultura, por oposición
Consulta de Puericultura y RAYOS X
Enfermedades de los niños
Calvo Sotelo, (Jardinillos), 3, 1.º dcha.
Horas: de 12 a 2 Teléfono, 1650

V. ALONSO ROJO
CIRUGIA - PARTOS - MATRIZ
Plaza Abilio Calderón, 1, segundo

AGUSTIN P. HIGELMO
CIRUJANO
Sanatorio "Jesús Nazareno"
(Jardinillos), de 12 a 2. Tel., 1802

Instituto Castellano de Audiología
Centro de lucha contra la SORDERA. Leones de Castilla, 9. Valladolid. Se ruega soliciten hora de consulta por adelantado

RAFAEL M. ALMEIDA
Médico-Jefe del Hospital Provincial por oposición
RAYOS X
Horas de consulta: de 11 a 2
Mayor Pral., 254, 1.º, Izda. Tel. 1563

LOS TRAJES DE VERANO AL ALCANCE DE TODOS

Por Mayté

Al comenzar la temporada estival me atrevo a asegurar a mis lectoras: «Con percal se puede ir a la moda». Si, no se necesita para lucir las nuevas líneas ni la seda natural, ni la organza, ni encaje. La realidad me dará la razón. En los próximos meses todas nuestras jóvenes, no solamente de mediana posición, sino muchas otras con libertad económica para permitirse lucir vestidos costosos, rendirán culto a las telas de tipo «cretona» y hasta en los más modernos figurines se dedicarán páginas enteras a proporcionar sencillos modelos propios de la estación y que, por su sencillez, podrán ser copiadas por las más modestas modistas. Las telas estampadas, se mantendrán a precios asequibles y se podrán adquirir con muy poco esfuerzo. Como no llevan otro adorno que el de los botones con poco dinero se dará una sensación agradable y juvenil.

Y, realmente, que será delicioso contemplar a muchas señoritas obligadas a pasar el día delante de una máquina de escribir o entre archivos llenos de polvo a las salidas de las oficinas, en los paseos y en las verbenas, con sus trajes de flores o rayas, perfectamente confeccionados, que realzarán la flexibilidad de su cuerpo. ¿Y ésto a costa de qué? ¡Ah; por unas horas de vela tras el trabajo de la madre, hermana o ellas mismas y unas pesetas, muy pocas, ganadas noblemente en unas horas extraordinarias de trabajo! Con tres metros se puede confeccionar uno de estos vestidos camiseros, sin más gastos que añadir que los del hilo, ya que los cinturones hacen mucho mejor de la misma tela, con una pequeña lazada al lado. No se debe hablar demasiado de la carestía de la vida. No. Lo caro, y lo será siempre, es el lujo. Quienes se saben arreglar dentro de sus medios, quienes saben que es a veces preferible la cretona a la seda, pueden no apartarse de la moda y lo que es más importante: del verdadero sentido de la vida que debemos tener en los momentos actuales. Quedamos, pues, en que durante este verano triunfarán el percal y la cretona, dando a los pueblos y ciudades, con sus colores vivos y alegres, ese tono de juventud que tanto optimismo presta. Y, esto, logrado a costa de muy pocas pesetas, aunque con la añadidura del arte e innata elegancia y la desenvoltura que es habitual en las mujeres españolas.

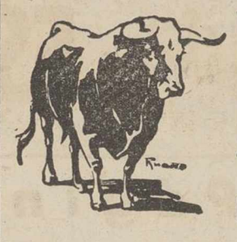

LA FIESTA NACIONAL

El acortamiento del peto está resultando ineficaz

Para evitar los abusos de la suerte de varas es más importante modificar la puya

Por Curro ALAMARES

(Servicio de ARGOS especial para DIARIO-DIA.—Prohibida la reproducción).

La implantación, o por mejor decir, el restablecimiento del peto reglamentario está dando mucho que hablar. En las corridas de San Isidro los caballos salieron protegidos por un peto que no es precisamente el primitivo de quince kilos, ya que su estructura es idéntica al que se ha venido utilizando hasta hace poco, consistiendo la reforma en haber reducido unos centímetros de longitud de los faldones.

El temor que los contratistas de caballos y los toreros habían expresado de que la reforma del peto significase para ellos una catástrofe no se ha visto confirmado. Virtualmente muy poco es lo que ha cambiado. Es cierto que, en una de las corridas «isidriles» hubo de apuntillarse un «jaco» en el ruedo (cosa que no se había visto desde hacía mucho tiempo), y que, según parece, en las cuadras se produjeron algunas bajas —no muchas relativamente— al cabo de la larga serie de festejos.

Pero lo que tiene más importancia, que es la manera de picar a los toros, no ha variado sustancialmente. Se

ha visto que los picadores pueden seguir cometiendo todos los censurables excesos que hoy ya son habituales, desde el barrenado a la «carioca» y que la reducción de peto no ha influído para nada en la forma detestable que hoy se realiza la que fué una de las suertes más gallardas, emocionantes y vistosas de la fiesta.

¿Cuántos aficionados saben hoy lo que es picar sin «perder tierra», a caballo levantado o al sesgo, y lo que fué llamada «suerte del señor Zahenoro»?... Términos son éstos que sólo se pueden recordar en los tratados de tauromaquia, pues, en la práctica, se han perdido por completo.

Hoy el picador se limita a esperar junto a las tablas a que los peones le coloquen el toro debajo de la caballadura, para clavar la puya casi siempre a toro parado —lo que es contrario al Reglamento—, y «barrenar» a placer, tapando la salida, o sea «carioqueando» con la ayuda del monosabio que cuida de obligar al caballo para que sirva de cebo a la acometida del astado.

Mientras, el espada de turno permanece «al paire» con el capote plegado, sin intervenir casi nunca, excepto cuando ya el toro ha vuelto la cara o se ha salido suelto al castigo. Por eso no existe ya el que fué llamado tercio de quites, puesto que los espadas no tienen la menor intención de «quitar», sino al contrario.

Los viejos aficionados saben bien que la suerte de varas ha de hacerse con el cite largo, empuñando el picador la vara por su mitad y alegrando al toro con ella para provocar la embestida, y una vez producida, picar en lo alto del morrillo, defendiendo la cabalgadura con la fuerza de su brazo, al mismo tiempo que se da la salida al toro, haciendo girar al caballo por el lado contrario al de la vara, el izquierdo generalmente. Cuando ha derribo, o cuando el toro ha salido suelto del puyazo la intervención del espada es obligada, y es entonces cuando solían adornarse a base de la extensa gama de toreo de capa.

Este tercio era fundamental para el desarrollo de las lidias, pues en él se descubrirían las cualidades del toro y se ahormaba su poder cuando era excesivo, dejándole en condiciones ideales para la faena de muleta.

Puesto que las exhortaciones para el perfeccionamiento artístico de una suerte, que ha degenerado en vulgar tarea de matarifes, son inútiles, pueden arbitrarse medidas que resulten eficaces a fin de evitar, al menos, que se destrocen las reses en el primer tercio. No hay más remedio que implantar, cuanto antes, la reforma de la puya mediante un dispositivo que impida el barrenado y disminuya, en parte, su poder ofensivo.

Si mal no recordamos, ese dispositivo, ya está inventado. No hay más que implantarlo a rajatabla. En cuanto al peto, tampoco será difícil estudiar un nuevo modelo construído de algún moderno material plástico que protegiendo eficazmente las partes vitales del caballo sea flexible y ligero de peso, permitiendo toda libertad de movimientos de la cabalgadura.

Reformas son éstas que están en el ambiente y que serán, sin duda, bien recibidas por el aficionado de ley.

Domingo Ortega enjuicia el toreo de hoy

Los diestros de hoy-dijo en una conferencia-cogen el capote como las lavanderas

Domingo Ortega ha dado una conferencia en el Aula de Cultura de Ciudad Real y ha recibido el homenaje de los manchegos, sus paisanos, ofrecido por las autoridades y la Prensa. Había un enorme interés por oír hablar a Ortega, prestigiado no sólo en los ruedos del mundo entero, sino en las tribunas de Bonn y el Ateneo madrileño, de ahí que la Delegación Provincial de Educación y Cultura tuviese que habilitar el salón grande de actos del Gran Casino, donde más de un millar de personas escucharon al de Borox, mediante la instalación de un equipo de altavoces. Fué un rotundo éxito esta clausura del ciclo de conferencias para los organizadores y para Domingo Ortega.

EL TORO BRAVO Y LA CRITICA

"El torear es un arte—dice Ortega—; pero, en contra de lo que ocurre con la pintura y la escultura, por ejemplo, que permanecen y cada vez se valoran más, en el toreo cada faena es sólo un momento, quedando sólo en el recuerdo de quienes la presenciaron.

"El torero está siempre bien cuando se encuentra en la plaza con un toro bravo. Hoy se suelen achacar, por los críticos y el público, los fracasos de los diestros a la mansedumbre del ganado, pero conviene recordar que por la crítica no se ha hecho mucho por señalar la importancia de que se cuide como es debido la bravura del toro por los propios ganaderos. En la plaza es donde se ve la verdadera casta del toro, va que éste, en la dehesa, es más tranquilo cuanto más bravo sea. Es muy diferente también ver los toros desde el tendido a verlos en el ruedo, y ello origina el desconocimiento de muchos cronistas al referirse al juego dado por la corrida".

LAS CORRIDAS DE SAN ISIDRO

Se refiere al toreo moderno, que compara con las "faenas" que se hacen en las charlotadas, y centra esos pases de espaldas que el público y, lo que es peor, parte de la crítica aceptan como buenos. "No soy pesimista —añade—, pero si hablo así es porque creo que todos debemos señalar los defectos del toreo para evitar lo que viene sucediendo.

"En la feria de San Isidro, a lo largo de diez corridas, ningún torero lo hizo bien con el capote, ya que los diestros cogen hoy el capote como las lavanderas, cerrando la mano y mostrando los nudillos —propio de boxeadores—, cuando en realidad, debe hacerse con la palma de la mano abierta. Entro todos —ganaderos y toreros— estamos dejando a la fiesta chata, y a poco que sigamos así se quedará hasta sin nariz".

LOS MURUBES EN LA CORRIDA DE BENEFICENCIA

Insiste en la necesidad de cuidar al toro, principal sujeto de la fiesta, y habla de la corrida de Beneficencia última, en la que el público se aburrió, y no fué por los toreros, en este caso, sino por los toros, que, a pesar de ser los auténticos murubes, no estuvieron, en cuanto a casta y bravura, como cabía esperar, y ello se debe a que los ganaderos no cuidan como se debe de aquéllas, salvando de la muerte al toro que lo merezca, una vez visto el juego que ha dado en la plaza, que es donde de verdad se ve al toro de lidia.

EL PETO Y LA PUYA

Hace mención de una carta recibida de un aficionado manchego sobre el uso del peto y la puya actuales, y dice que lo de menos es que el peto sea más o menos corto, y que lo interesante es que el picador no reciba en tablas al cornúpeta, sino en los lugares lógicos, para que el caballo y el toro puedan prestar una digna pelea, en la que el piquero habrá siempre de ser el que deje margen para valorar la bravura del toro.

COLOQUIO, CENA Y HOMENAJE

Domingo Ortega, que fué ovacionado, respondió a los aplausos saludando en plan taurino. Luego hubo de responder a varias preguntas que, en animado coloquio, le fueron hechas, y por último se le ofreció una cena-homenaje por las autoridades y Prensa manchegas, en la que se hicieron entrega del nombramiento de socio de honor de la Asociación de la Prensa, de una medalla de oro de la Virgen del Prado, y el ilustre poeta don José Luis Barreda dió lectura a su "Romance a Domingo Ortega". Al final, y después de unas sentidas palabras del presidente de la Asociación de la Prensa y del gobernador civil, señor Utrera Molina, Domingo Ortega dió las gracias por el homenaje en emotivas palabras.

(De "El Alcázar").

Han sido concedidas las Medallas de oro al Mérito Taurino

En la reunión celebrada el pasado día 1 del actual, la Junta Directiva de la Federación de Asociaciones Taurinas Españolas, acordó conceder la medalla de oro de la Orden al Mérito Taurino, al Excmo. Sr. Don Camilo Alonso Vega, ministro de la Gobernación. También les fué concedida la medalla de oro, habida cuenta de sus relevantes merecimientos en pro de la fiesta, a don Federico de Ugalde y Echevarría y a don Manuel Mejías Rapela (Bienvenida), a propuesta del Club Taurino de Bilbao y del Club Taurino Bienvenida, de Madrid.

Como ya se hizo público en su día, la Junta directiva de la Federación presidida por el excelentísimo señor don Sancho Dávila, conde de Villafuente Bermeja, ofreció con carácter excepcional la primera medalla de oro a Su Excelencia el Jefe del Estado.

Va a ser llevada al cine la biografía de "Llapisera"

Benidorm.—En esta hermosa playa levantina ha tenido lugar una transcendental entrevista entre el director-gerente de una popular editora cinematográfica extranjera y Rafael Dutrús «Llapisera», que han cambiado impresiones para la realización de una película que plasmaría la biografía del genial creador del toreo cómico en la que, como es natural, figurarían los más destacados espectáculos creados a lo largo de su fecunda vida. Esta entrevista, para la que se ha destacado exprofeso el citado director, ha partido del éxito logrado y conocido en toda España y en el extranjero por los noticiarios No-Do, en los que ha aparecido el magnífico espectáculo Galas de Arte-Carrousel 1957, que ha unido a lo intenso de su vida y relación de hechos acaecidos en el curso de su dinámica carrera artística, hasta llegar al pináculo de la gloria, asegurarían otro triunfo más a los muchos conseguidos.

EL CURSO DE LA TEMPORADA

Hasta el domingo 9 del actual, los diestros que a continuación se citan han toreado en las plazas de España, Francia y Portugal las siguientes corridas:

MATADORES DE TOROS

Litri, 16; Julio Aparicio, 11; Gregorio Sánchez, 11; Paco Mendes, 10; Manuel Vázquez, 10; Antonio Ordóñez, 10; Antoñete, 10; Chicuelo II, 10; Curro Girón, 10; Chamaco, 10; Joaquín Bernadó, 9; José María Martorell, 8; Juan Antonio Romero, 8; Jaime Ostos, 8; Antonio Bienvenida, 7; Rafael Ortega, 7; Joselito Huerta, 6; Guillermo Carvajal, 6; Marcos de Celis, 5; Solanito, 5; Manuel Cascales, 4; Antonio del Olivar, 4, Jesús Córdoba, 4; Enrique Vera, 4; Carlos Corpas, 3; José Ramón Tirado, 3; Pablo Lozano, 2; Joselillo de Colombia, 2; Antonio Vázquez, 2; Paco Corpas, 2; El Turia, 2; Dámaso Gómez, 2; José Ordóñez, 2.

Y una: Luis Miguel Dominguín, Calerito, Jumillano, Nacional, Joaquín Marques, Pepe Cáceres, Alfonso Merino, Guillermo Camacho, Juan Bienvenida, Antonio dos Santos, Carriles, Fermín Murillo, Joselito Torres, Rafael Mariscal, Miguel Montenegro, José Luis Vázquez, Chicuelín y César Faraco.

MATADORES DE NOVILLOS-TOROS

El Trianero, 19; Abelardo Vergara, 19; El Tino, 16; Miguelín, 14; Sanluqueño, 13; Luis Segura, 13; Pacorro, 12; Cabañero, 12; Carlos Saldaña, 12; José Trincheira, 11; Curro Puya, 10; Pepe Luis Ramírez, 10; Chicuelo, hijo, 9; Rafael Pedrosa, 9; Manuel Blázquez, 9; Juan Muñoz, 8; Antonio Angel Jiménez, 8; Victoriano Valencia, 7; José Antonio Martínez, 7; Juan Gálvez, 7; El Tano, 7; Roberto Ocampo, 6; El Pío, 5; Heriberto García, 5; Enrique Orive, 5; Ramón Sánchez, 5; Luis Alviz, 5; Ruperto de los Reyes, 5; Fernando Zabalza, 5; Torcu Varón, 4; Antonio Mahillo, 4; Enrique Massó, 4; M. Sánchez Saco, 4; Luis Grimaldos, 4; Diego Puerta, 4; Litmeño, 4; Armando Soares, 4; Servulo Azuaje, 4; Emilio Redondo, 4; Antonio León, 4.

¿Quiere usted ver lucir sus lámparas de cristal?

Una lámpara bien limpia luce el doble que si está sucia o empolvada. Para limpiar pronto y bien las suyas use CRISTASOL. Se extiende, se seca... ¡y ya está! En unos minutos quedan limpias y relucientes, con ese bonito brillo que antes sólo se conseguía en las lámparas de mucho precio.

CRISTASOL no deja sedimentos; no estropea las manos. Pruébelo.

TRASPASO

Por no poderlo atender, se traspasa negocio de Almacén al por mayor, de Tejidos, Pañería y Géneros de Punto, con organización completa de viajantes y coches propios para atender buena y numerosa clientela con las provincias de LEON, ZAMORA, SALAMANCA, VALLADOLID, PALENCIA y REGION ASTURIANA. Buenas condiciones, sin prima de traspaso, renta reducida y hasta con algunas facilidades de pago. Para tratar, llamando al teléfono número 23-85, LEON.

M.C.D.2022

Serie filatélica norteamericana "Los campeones de la libertad"

La primera emisión estará dedicada a la memoria del presidente filipino Magsaysay

Wáshington, 12.—Los Estados Unidos pondrán en circulación el 31 de agosto próximo un sello especial conmemorativo, en memoria del último presidente de Filipinas, Ramón Magsaysay, muerto en un accidente de aviación el 17 de marzo último, según ha anunciado el presidente Eisenhower.

Será el primer sello norteamericano en tres colores y se pondrá a la venta en el 50 aniversario del nacimiento de Magsaysay. Será también el primero de una nueva serie dedicada a los «Campeones de la libertad» en el mundo que irán poniéndose en circulación uno cada año.—Efe.

Hasta clausurar la Embajada en El Cairo

Está dispuesto el Gobierno jordano como protesta

Amman, 13. — Fuentes autorizadas de la capital jordana, dicen hoy que Jordania puede clausurar su Embajada en El Cairo como protesta por las actividades egipcias destinadas a organizar un complot que tenía por finalidad el asesinato de algunos miembros de la familia real jordana y altos funcionarios del Gobierno de Jordania.—Efe.

Tres momentos decisivos en la historia del cine español

La cinematografía española se caracteriza por sabotear sus propios mercados

El doblaje, las co-producciones y el productor..

Antonio de Obregón pone en tela de juicio la crisis del cine español

De sus libros, de sus trabajos en revista, de sus centenares y centenares de artículos y crónicas con que viene nutriendo desde hace varios años su sección «cada día» en el periódico «Madrid»... no conseguiréis nunca hablar con Antonio de Obregón... El dice que «hay mil cosas más interesantes» en las que emplear la charla

Mas hay entre esas facetas de Obregón, una que nos interesa hoy sobremanera: El cine español. El ha ejercido las actividades de productor, director y guionista... Su vida «cinematográfica» abarca toda una época del cine español y está perfectamente compenetrado con los problemas de la producción nacional... Durante la guerra desempeñó el cargo de Secretario del Departamento Nacional de Cinematografía, en Burgos, que inició la producción de «NO-DO»... Ocho realizaciones cinematográficas, que empiezan con «Mi vida en tus manos» y acaba con «La Esfinge Maragata», más cerca de veinte guiones de películas nacionales y una firma como productor, establecida antes de nuestra guerra, avalan su prestigio y conocimiento a fondo de nuestro cine y del extranjero, pues sus actividades se extienden a los Estudios de Roma y Berlín... Sus opiniones serán en extremo interesantes...

EL CINE ESPAÑOL Y SUS MOMENTOS DECISIVOS

De tres momentos importantes nos habla, a guisa de buen principio...

—Tres son los momentos decisivos del cine español. El primero, cuando al implantarse el sonoro, los muchos millones de habitantes del Continente de habla española pudieron ser espectadores nuestros. Nuestra producción había conquistado entonces, con sus temas, con sus "estrellas", con su comercialidad, un mercado propio; sus actores daban dinero. Alguna de aquellas películas dió la vuelta al mundo, y otra estuvo un año en la Gran Vía madrileña. Esto era lo que se llama un éxito auténtico. El cine debió seguir por sus caminos legítimos, con independencia y comercialidad, dependiendo de sus mercados y de sus aciertos, como hizo desde un principio el americano. De haber seguido así, hoy tendríamos un cine en todos los sentidos más importante y en marcha.

—¿El segundo momento...?

—Al volver de Burgos, donde había iniciado una política certerísima, orientada por Manuel García Viñolas —primer jefe de la cinematografía oficial—, el Estado propuso estimular y proteger la producción nacional. Esta protección cristalizó en las normas de 1943, que ponían las importaciones de películas extranjeras al servicio de la producción nacional, estableciéndose también el beneficio del crédito sindical. Hubo movimiento, competencia, grandes casas, publicidad y artistas nuevos. Se inauguraron nuevas y modernas factorías cinematográficas. Corría el dinero... En el año 1943 se produjeron 55 películas con un coste total de 88 millones de pesetas...

—El ritmo no fué ascendente ¿verdad?

—Desgraciadamente no. La Banca se desentendió de los negocios del cine; las grandes firmas fracasaron, pese a éxitos mundiales; a disponer de cuatro mil salas en España y veinte países de lengua española a los que exportar.

EL DOBLAJE: UNA DE LAS CAUSAS MAS PODEROSAS DE LA CRISIS

—¿Cuál fué la causa del bache, de que no se forjara una producción estable?

—Un problema muy complejo que se llama doblaje. El doblaje de películas, que no se debe a decreto alguno, que comenzó siendo una concesión sindical, se hizo general. Antes de 1939 las películas españolas "tiraban", en la explotación, de las extranjeras, porque éstas estaban habladas en otros idiomas y con títulos. Después de esa fecha, cinco extranjeras "tiraban" de una española. Ante un cine mundial más poderoso, más rico, infinitamente más caro, lleno de "estrellas" fabulosas, etcétera, entregamos, también la única arma que poseíamos: el idioma. De aquí arranca una de las más poderosas causas de la crisis. La película española fué arrollada en su propio mercado y jamás industria alguna ha experimentado tales reveses... En fin, éste es un asunto muy conocido de los que estamos en el celuloide y que no ha sido comprendido por muchos. Nosotros sí lo conocemos muy bien...

—Nos habló usted de un tercer momento, una tercera ocasión...

—Sí; la actual, en la que el cine español ha tenido éxitos indiscutibles fuera de España, con un atractivo evidente y una depuración técnica también visible. Sin embargo, no nos engañemos. Ni los estudios, ni la maquinaria, ni el procedimiento responden a una producción numerosa y fuerte.

LOS PRODUCTORES Y CO-PRODUCCION

—Usted con su experiencia de productor, guionista y director, papeles que a veces ha desempeñado en sus películas, y que pocos han reunido aquí ¿cuáles cree que son los errores de los productores de cine actual?

—Ignorar que el director caro, resulta siempre barato; contratar a los artistas por años y haber querido imitar a Hollywood en los precios; el que un hombre de negocios se dedique al cine para "descubrir" a una "estrella", creer que se puede ser director de cine sin preparación, ni cultura suficiente; escatimar la publicidad; creer en la improvisación; decir que una película ha costado seis millones costando uno, no saber elegir los argumentos o querer imitar los extranjeros; desconocer las leyes cinematográficas y los impuestos, querer hacer "estrellas"; no respetar las veteranías —como en otros países cinematográficos por excelencia— etcétera, etc., etc.

—Una última pregunta: ¿Qué opina de las coproducciones?

—Que por decir que hacen propaganda de nuestro paisaje y contratar a varios extras y algún ayudante de cámara, se llevan una película mundial hablada en español para explotar en el Continente americano. La cinematografía española se caracteriza por sabotear a sus propios mercaños, y carecemos de una eficaz política cinematográfica, pese a tantos buenos intentos... El momento actual, en lo que a los organismos oficiales se refiere, es esperanzador...

—Menos mal...

Leandro DE LA VEGA

Como la

ninguna

¡PREGUNTE AL QUE TENGA UNA!

CONCESIONARIO EXCLUSIVO

AUTO-LOCOMOCION

Mayor, 14 PALENCIA

TOROS

LAS CORRIDAS DE LA FERIA DE LEON

León, 13.—Se han dado a conocer los carteles de las ferias y fiestas de San Juan y San Pedro.

El día 23 se lidiarán seis toros de la ganadería de don Antonio Martínez, de Tudela, para los diestros Antonio Bienvenida, Chamaco y Rafael Pedrosa, que tomará la alternativa. El día 24, ganado de don José Manuel Domecq Rivero, de Jerez de la Frontera, para el rejoneador Angel Peralta y los espadas Manolo Vázquez, Curro Girón y Jaime Ostos. Día 29, novillos de don José Matías Bernardos, de Salamanca, para Juan Jiménez "El Trianero", Luis Segura y Felipe Zapico. Los días 25 y 30 actuarán "Galas de Arte" y "Carrusel 1957" y "El Empastre".—Cifra.

Nuevo jefe de la guardia suiza de Pío XII

Ciudad del Vaticano, 13.—El coronel Robert Nunlist, ex profesor de Filosofía, de 45 años de edad, ha tomado hoy el mando de la guardia suiza del Padre Santo, en una solemne ceremonia celebrada a primera hora de esta mañana, durante la cual estrechó las manos de cada uno de los soldados a su mando. El coronel Nunlist fué designado para este cargo por Pío XII, el 16 de abril. Sucede en el cargo al barón Heinrich de Pfyffer Daltishofen. El secretario de Estado adjunto de Su Santidad, Monseñor Grano, presentó oficialmente al nuevo jefe la guarnición, perfectamente uniformada con traje de gala. Monseñor Grano dijo del coronel Nunlist que era un ferviente católico, y expresó su convencimiento de que bajo el mando de Nunlist la guardia suiza «vivirá una de sus más gloriosas y mejores tradiciones».—Efe.

La juventud empieza a los cien años

En un plazo no superior a cincuenta años podrá alcanzarse los ciento veinte años de vida media para el hombre

Por Santiago Loren

UN CONGRESO PARA ESTUDIAR LA PROLONGACION DE LA VIDA

Una vez terminado el congreso de Gerontología recientemente celebrado en Paris, Duvivier lanzó un artículo verdaderamente sensacional en el que podían leerse cosas así: «A los cien años puede ser usted un joven vigoroso que todavía crea en el futuro». Y daba un modelo de nota necrológica que podrá verse en los periódicos dentro de poco tiempo: «En plena juventud de su vigor, malogrando una vida prometedora, ha fallecido a los 102 años don Fulano de Tal y Cual...».

Duvivier es un articulista serio, normalmente bien documentado, en esta ocasión mejor que en otra alguna, por que no hacia más que repetir lo que se había afirmado y demostrado en las sesiones científicas del Congreso. Este Congreso, de carácter internacional ha reunido a los geriatras de todo el mundo y en sus conclusiones destacan las siguientes:

«En un plazo no superior a cincuenta años podrán alcanzarse los ciento veinte años de vida media para el hombre».

«Esta cifra llegará a superarse porque el hombre ha sido creado para vivir ciento cuarenta años».

Son conclusiones realmente audaces para proceder de los mejores especialistas en el estudio y la higiene de la senectud. Quizás si no fuéramos latinos, las aceptaríamos por venir de quien vienen; pero nuestro desarrollado espíritu de crítica y nuestro habitual escepticismo para la excesiva belleza de las verdades nos obligan a discutirlas y saber, al menos, cómo han llegado los sabios gerontólogos a estas esperanzadoras afirmaciones.

Para esta discusión recurrimos a los datos suministrados por el doctor Ignacio López Sáiz en un magnífico estudio publicado en la revista del Consejo General de Colegios Médicos.

CONCEPTO DE «VIDA MEDIA» Y CIFRAS Y ESTADISTICAS

Entiéndese por vida media el resultado de sumar los años que viven todos los individuos de una nación, pueblo o grupo y dividirlos por el número total de individuos. Claramente se comprenderá que el aumento o disminución de este cociente de vida media estará señalado por las tasas de mortalidad y dentro de estas tasas, la mortalidad infantil es la que más afectará al cociente por lo mucho que disminuye el dividendo.

En el siglo pasado, las 35 o 45 defunciones por cada mil habitantes era una tasa corriente en nuestra Patria. Los adelantos de la terapéutica y de la higiene han hecho bajar estas tasas a 28'97 por mil en 1900; 23'75 en 1920; 16'91 en 1930; 10'80 en 1950 y 9'59 por mil en 1954. En los países más adelantados de Occidente estas tasas de mortalidad se han alcanzado con un decenio de anticipación, por lo que podemos colegir el ritmo de disminución de la mortalidad que seguirá España.

La disminución de la mortalidad infantil ha sido más evidente todavía y realmente vertical. Así, en 1900 morían 186 niños de cada mil nacidos, antes del año de existencia; en 1953, sólo murieron 50.

Dice Landry que esta disminución de las tasas de mortalidad en sólo medio siglo es algo realmente revolucionario dentro de la demografía y no se había dado nunca en la historia de la Humanidad. Así se explica que en el año 1800 después de 10.000 años de vida histórica la humanidad estuviera constituída por 650 millones de personas, mientras que en la actualidad, transcurridos sólo ciento cincuenta y tantos años de aquel cómputo, se ha triplicado, alcanzando los dos mil cuatrocientos millones. Y esto con una natalidad cada vez menor, proporcionalmente.

HACIA LOS CIENTO CUARENTA AÑOS DE EXISTENCIA

¿Cómo ha repercutido esta disminución de la mortalidad en el aumento de la vida media? En España, concretamente, la vida media alcanzaba los 40 años en 1900; en 1940 la vida media para los españoles era de 50 años; alcanzó los 58 en 1950, y los 64 en 1954. Estas cifras quieren decir que en el último lustro, por cada año que pasa, el español alcanza un año también, casi, de un aumento en su vida media; las esperanzas de vida teórica se acrecientan, para cada uno, en más de once meses, y tan sólo con que las cosas continuaran como hasta ahora, sin mejorar en absoluto, dentro de 50 años el español habría alcanzado una vida media de 114 años.

Este aumento, más evidente en otros países y la certidumbre de que las condiciones higiénicas y sanitarias aumentan sin cesar, no hace descabellado el pensamiento de que los 120 años de vida media serán una realidad antes de que acabe el siglo.

El demógrafo de Ginegra, Hersch, ha encontrado una tasa de "mortalidad irreducible" que cifra en 8'3 por mil. Esta tasa muy cercana a la alcanzada ya, actualmente, por gran número de países, es suficiente para que si se mantiene persistentemente, la vida media alcance la meta ideal por el momento de los 120 años.

Hersch aduce también una prueba bíblica con las palabras del Génesis: «Y dijo Dios: No permanecerá mi espíritu en el hombre para siempre, porque carne es, y serán sus días ciento y veinte años».

Todo ello quiere decir que si los hombres morirán a los 120 años por término medio, habrá muchos de ellos que alcanzarán los 140.

REALIDADES SANITARIAS

Pero descendamos desde las elucubraciones matemáticas a la realidad de los hechos e inmediatamente nos encontramos con uno incontrovertible: los viejos desde los 70 años mueren hoy por la misma proporción aproximadamente que en tiempos pasados, a pesar de que las estadísticas demuestren matemáticamente que no debe suceder así. ¿Es que las estadísticas falsean la verdad? No; lo único falso es aquello que se profetice basándose en las estadísticas. El aumento de la vida media será debido a que mueren muchos menos jóvenes que niños, elementos primordiales para que aumenten las cifras del cociente, como dijimos, pero los viejos siguen muriéndose igual. Ahora bien: dentro de unos años la población habrá envejecido en gran escala, porque casi todos los hombres alcanzarán los 70 años mientras que la natalidad será igual o menor y naturalmente, en este mundo de viejos morirá mucha más gente de la que muere ahora; aumentarán entonces automáticamente las tasas de mortalidad y disminuirán por tanto los cocientes de vida media. Las estadísticas continuarán fieles a sí mismas, pero las esperanzas de la humanidad se habrán traicionado por haber creído que estas tasas de mortalidad persistirían o crecerían en relación con el progreso médico del mundo.

Jiménez Díaz dice que, hasta ahora, este progreso médico se ha dirigido casi exclusivamente a evitar lo que llaman «la muerte condicional», la que ocurre antes de los 70 años por causas externas, mientras que la conocida por «muerte natural» está poco o nada influída por los progresos higiénicos y terapéuticos. Es como si existiera un «potencial de vida» para cada individuo, predeterminado al nacer, que no se puede pasar.

¿Existe alguna esperanza de que este potencial de vida sea superado? ¿Hay alguna posibilidad de que las profecías estadísticas se cumplan a despecho de las realidades sanitarias actuales? Evidentemente sí: en los anales de la Geriatría. Esta especialidad dedicada exclusivamente a la investigación y evitación de las causas de muerte en la vejez mantiene dos consignas fundamentales: prolongar los años de vida y procurar que estos años merezcan ser vividos. La senectud ha de ser una estampa normal en el devenir de la vida y no un sinónimo de enfermedad e invalidez.

RAPIDA VISION DE UN MUNDO DE VIEJOS

La natalidad disminuye evidentemente, por la dureza de la vida, pero esta disminución se verá aumentada de un modo natural porque el rápido envejecimiento de la población, al crecer el cociente de «vida media», proporcionará mayor número de individuos ya estériles. El mundo será por consiguiente no como hasta ahora de los jóvenes, sino de los viejos, que predominarán en número e influencia. Villar Salinas ha calculado que en el año 2.000 se equilibrará el número de defunciones con el de nacimientos en nuestra Patria, lo que logrará una posición de equilibrio demográfico que indudablemente se reflejará también en lo económico y lo social. Pero para llegar a él se habrá pasado por una tremenda revolución del actual estructurado social ya que los viejos ya no se considerarán como tales, aumentarán los límites de jubilación, será difícil el desplazarlos de los puestos claves de las naciones, las ciencias y las artes perderán parte de su sentido progresivo por sustentar el peso de la experiencia... Imagínese lo que será un mundo en que convivan juntos cinco generaciones con gustos, tendencias, ideas distintas, incluso opuestas. Imagínese también lo que será la labor de una vida aprovechada en el trabajo, la investigación, la función directiva, la de experiencia dilatada, de la serenidad de juicio... Ciertamente hay en este problema una serie de factores positivos al lado de otros negativos que hace inimaginable la profetización.

(Una exclusiva de «Serco». Prohibida la reproducción).

El caso de las perdices domesticadas

Conviven, comen y recrían con absoluta normalidad

Montilla (Córdoba), 12. — El vecino de esta localidad, Antonio Ruiz Pérez, cuando realizaba sus habituales faenas agrícolas en una finca de este término municipal, encontró una camada de pollitos de perdiz, de la que logró coger seis, recien nacidos, repartiéndolos con un compañero y conservando los tres que le correspondieron en el reparto, en el cortijo donde prestaba sus servicios. Terminadas las labores de siega para las que fué contratado, trasladó los pollitos de perdiz a su domicilio en Montilla, donde sobrevivieron dos, que se alimentan de migajas de pan impregnadas en aceite, que les echan los niños. Se desarrollan en admirables condiciones de domesticidad, acostumbrados a la vista y compañía de la familia del citado productor, formada por su esposa y cuatro hijos de corta edad. Hace pocos días, la mujer, Carmen Barranco Luque, observó que las perdices, ya adultas, frecuentaban una enramada existente en el corral de la casa, comprobando más tarde que las aves, macho y hembra, habían improvisado un nido sobre el que verificaban la primera «puesta», consistente en seis huevos, que se estropearon sin duda por la acción de los animales dañinos. Al día siguiente y cuando Carmen Barranco Luque, estaba sentada en una silla, la perdiz hembra se le posó en las faldas y dejó caer otro huevo, hecho que se repitió otras dos veces en días sucesivos. Poco después la esposa, que está enferma, se vió obligada a guardar cama y recibió en su habitación la visita de la perdiz hembra, que colocó sobre el lecho un huevo más. Sorprendida y emocionada Carmen Barranco por estas muestras de cariño que le prodigaba el animalito, se levantó de la cama y requirió la presencia de su convecino don Rafael Gallego Ruiz, gran aficionado a la cinegética, el cual tras de comprobar el asombroso caso, recomendó a Carmen que colocase los huevos en una canasta llena de paja, dentro de la misma habitación, hecho lo cual, la perdiz tomó posesión del improvisado nido, en el que continuó la puesta hasta un total de diecinueve huevos. Después de esa «postura», la perdiz no salió del nido, comprobando el señor Gallego Ruiz que ello se debía a que estaba clueca, por cuyo motivo la admirable mujer se ha entregado amorosamente al cuidado del animalito, echándole de comer a una hora determinada y estando siempre pendiente de las reacciones de la perdiz. Esta, cuando llega la hora de comer, abandona el nido, al que vuelve para empollar, después de haberse revolcado un poco en el patio de la casa. Mientras tanto, el macho no deja de dar vueltas alrededor de su pareja, haciendo de vez en cuando escapadas al exterior, donde entabla «quimeras» con los «reclamos» que el señor Gallego Ruiz tiene en cautividad. Lo más curioso de este caso es que la perdiz está echada en un rincón de la pequeña habitación, donde convive el matrimonio con sus cuatro hijos prosiguiendo normalmente la incubación a pesar de que la perdiz es de naturaleza muy silvestre, y no sólo se abstiene de empollar en domesticidad, sino que incluso en el campo, cuando es descubierto su nido, suele aborrecerlo y abandonarlo.—Cifra.

Ilustre Colegio Oficial de Médicos de la provincia de Palencia

Reunida la Junta Permanente del Ilustre Colegio Oficial de Médicos y estudiadas las circunstancias que han concurrido, relacionadas con las elecciones, señaladas para el próximo día 15 del actual, ha acordado, por no haber sido cumplidos los requisitos legales señalados en la circular enviada a todos sus colegiados por parte de algunos compañeros, aplazar la celebración de dichas elecciones para el próximo viernes día 21 de los corrientes.

Lo que se hace saber a todos los colegiados.

Palencia, 13 de junio de 1957.

La Junta Directiva

Montaje de térmicas en Málaga

Málaga, 13. — A bordo del barco alemán "Rabenfels", llegó a este puerto el estator para la central térmica de 30.000 kw. que se construye en terrenos de la Misericordia, trabajos que van muy avanzados.

El estator pesa 85 toneladas y para ser llevado a la térmica, fué colocado sobre unas vigas-góndolas que, a su vez, remolcan potentes tractores.

Al mismo tiempo se está montando una central térmica móvil en los muelles de pescadería con el fin de aliviar las actuales restricciones eléctricas. Esta central, de cinco mil kilowatios, se hallaba en Cartagena. Su transporte por carretera desde Antequera hasta Málaga, ha sido bastante difícil debido a su peso de setenta toneladas y a que, por su volumen, no podía pasar por los túneles del Chorro. Se han necesitado seis días para recorrer un trayecto de 134 kilómetros a un promedio de dos kilómetros por hora y sobre un remolcador de 32 ruedas.—Cifra.

MINISTERIO DE AGRICULTURA

Instituto Nacional de Colonización

ANUNCIO

Declarada de utilidad pública la expropiación y urgente la ocupación de las tierras comprendidas dentro del perímetro de La Laguna «La Nava de Campos», por Decreto de 3 de junio de 1955 (B. O. del Estado de 19 del mismo mes), el Instituto Nacional de Colonización, de conformidad con lo dispuesto en el mencionado texto legal en relación con el Decreto Ley de 14 de diciembre de 1926 y Ley de 24 de julio de 1918 y artículo 52 de la Ley de 16 de diciembre de 1954, va a proceder a la expropiación y ocupación de los terrenos precisos al efecto sitos en término de Villamartín de Campos (Palencia), por lo que se hace público según lo establecido en la disposición legal últimamente citada, que en los días que se indican seguidamente a partir de las diez horas y en los terrenos objeto de expropiación se procederá al levantamiento del acta previa a su ocupación, advirtiéndose a los interesados que pueden hacer uso de los derechos que les concede el citado artículo 52 de la Ley de 16 de diciembre de 1954. Expresamente se avisa por medio de este anuncio para que puedan concurrir al acto aquellas personas que no hayan sido notificadas por ignorarse su condición de propietarios.

Parcela	Superficie. Has.	Titular
	DIA 2 DE JULIO DE 1957:	
266	1-82-80	Juliana Trigueros Martín.
267	0-87-60	César de Prado Ortega
269	6-21-20	Tomás Caballero y Esther Rico Rodríguez
270	2-92-00	Julio Ortega Arredondo
271	3-67-20	Augusto de Prado Ortega
273	0-99-60	Joaquín Alvarez Calderón
274	0-62-40	Faustino Trigueros Trigueros
279	1-75-60	Santiago Matía Díez
281	0-92-40	Eustaquio Rodríguez Alegre
282	0-83-60	Adela Alvarez Calderón
283	0-71-20	Juliana Trigueros Martín
285	3-26-80	Hros. Vicente Calvo Rodríguez
	DIA 3 DE JULIO DE 1957:	
286	1-86-00	Eulalia Moro Gómez
287	1-88-80	Augusto de Prado Ortega
288	1-93-60	Eulalia Moro Gómez
291	0-74-40	Eulalia Moro Gómez
292	1-26-40	Adela Alvarez Calderón
294	0-42-00	Victoria Trigueros Martín
296	0-36-00	Gonzalo Ortega Aguado (menor)
297	0-52-40	Vicente Ortega Calvo
298	0-37-50	Vicente Calvo Rodríguez
300	0-58-40	Enegdino Aguado Estébanez
302	1-22-80	Augusto de Prado Ortega
305	1-88-40	Adela Alvarez Calderón
	DIA 4 DE JULIO DE 1957:	
306	2-22-40	Joaquín Alvarez Calderón
307	0-63-20	Andrés Ortega Alegre
308	1-67-20	Gregoria Delgado Aguado
309	1-26-90	Teodulo Delgado Aguado y Saturnino Aguado Villaumbrales.
310	0-82-00	Aniano y Felisa Alegre Aguado
311	0-82-80	Octaviano Ortega Aguado
312	0-65-20	Enedino Aguado Estébanez
313	0-80-80	Macario Abril Moro
314	0-67-20	María Aguado Martín
315	0-72-80	Saturnino y Francisco Ortega Aguado
316	3-66-80	Joaquín Alvarez Calderón
319	1-17-60	María Aguado Martín
320	1-60-00	Enedino Aguado Estébanez
268	1-82-40	Hros. Nicolás González Castro
272	5-98-80	Hros. Nicolás González Castro
275	1-12-40	Nieves Ovejero Castellano
276	1-20-40	Evaristo Gutiérrez Gutiérrez
277	2-63-60	Ramón Ortega Martín
278	1-39-20	Francisco Martín Ortega
280	1-68-40	Eusebio Martín Martín
284	0-75-75	Eusebio Martín Martínez
289	0-38-00	Claudiano Torio Ortega
290	0-35-60	Narciso Abril Delgado
293	0-47-20	Manuela Ortega Ortega
295	0-50-40	Esteban de Cea Trigueros
299	2-40-00	Aquilino Martín Calvo
301	3-56-40	Micaela Diezquijada Gallo
303	3-90-00	Evaristo Gutiérrez Gutiérrez
304	3-85-60	Juan Fernández Cervato
317	2-33-20	Hros. Benito Aguado de la Rosa
318	1-26-80	Lucio Martín Carrillos
321	1-84-80	Hros. Nicolás González Castro

Madrid, 5 de Junio de 1957.

El Director General, P. D., ANGEL MARTINEZ BORQUE

†

LA SEÑORA

D.ª Celerina Rodríguez Román

Falleció en Palencia
el día 13 de Junio de 1957
A los 83 años de edad
Después de Recibir los S. S.

D. E. P.

Sus desconsolados hijos Emeterio y Cándido Abad (Jefe de la Sección de Inspección del Ferrocarril Secundario); hijos políticos Concepción González y María Ruiz; nietos, sobrinos y demás familia,

Suplican una oración por su alma.

Vigilia: El viernes, a las diez, y a continuación la conducción del cadáver al Cementerio de Nuestra Señora de los Angeles

Funeral: Sábado día 15, a las diez de la mañana y a continuación la misa de familia.

Iglesia: San José.

Casa mortuoria: Casas del Hogar, 35, 2.º.

Santa Lucía S. A., (Seguros).

P. Fúnebres «Crespo».

†

LA SEÑORA

DOÑA ALEJANDRA CLAVERO MORO

Falleció en Palencia el día 13 de Junio de 1957

A los 53 años de edad

Después de recibir los Santos Sacramentos

D. E. P.

Su desconsolado esposo don Valentín Marcos (Industrial de esta plaza); hijos Gregoria (maestra nacional), Valentín (Comandante piloto de la Iberia) (ausente) y María del Pilar; hija política Rosa María Monés; hermanos Macario, Cirila, Félix y Placidi; hermanos políticos, sobrinos, primos y demás familia,

Suplican a sus amistades una oración por el eterno descanso de su alma.

Vigilia: Mañana viernes, día 14, a las cinco y media de la tarde y acontinuación la conducción del cadáver.

Funeral: Sábado, día 15, a las nueve de la mañana y a continuación la misa de familia.

Iglesia: San Miguel.

Casa mortuoria: Obispo Lozano, 12.

Santa Lucía, S. A. Seguros

P. Fúnebres «CRESPO»

M.C.D.2022

Deportes

Cómo venció el Madrid al equipo alemán "Rot-Weiss" en el Torneo del Racing de París

El viernes jugará con el Vasco de Gama para decidir el primer puesto

París, 12.—El Real Madrid ha vencido al Rot-Weiss, de Essen, (Alemania), por cinco goles a cero, en el partido jugado esta noche en el Parque de los Príncipes, correspondiente al torneo internacional de fútbol organizado por el Racing Club, de París.

Cuarenta mil espectadores han recibido con una gran ovación al equipo del Real Madrid y otra especialmente dedicada a Raymond Kopa, al saltar los jugadores al terreno de juego.

Los primeros minutos de juego son de rápidos avances por parte del ataque madrileño, que desborda a la defensa alemana, pero sin grave peligro.

A los 12 minutos, Kopa cede el balón a Mateos por el ala derecha; éste centra y Rial, en remate de cabeza, consigue un magnífico tanto.

El Real Madrid realiza una magnífica exhibición de juego, en la que sus jugadores muestran sus habilidades con el balón y su facilidad de disparo sobre la meta alemana desde todas las posiciones.

El equipo alemán se encuentra dominado por completo y se dedica a una cerrada defensa, con intervención de nueve jugadores, para evitar nuevos goles.

Sin embargo, a los 15 minutos, Kopa envía un centro y Mateos, sin dejar caer la pelota al suelo, remata sobre la meta alemana y el balón, después de tropezar en Sastrau, llega a la red.

Con dos goles a su favor en el primer cuarto de hora, el Real Madrid juega más lentamente y los alemanes se deciden a llevar algunos avances.

A los 23 minutos, Grewer dispara peligrosamente desde cuarenta metros. Siete minutos después, Alonso realiza una gran parada a tiro del extremo Rahn.

El equipo madrileño hace un buen avance a los 34 minutos y la defensa alemana cede a córner, el cual es lanzado sin consecuencias. Un minuto después Kohn estrella el balón en el larguero.

A los 29 minutos, ante un ataque del equipo alemán, la defensa madrileña envía la pelota a córner.

Los últimos cinco minutos son de dominio alterno y se registra un avance del Real Madrid, que salva difícilmente el meta Herkenrath.

En la segunda parte, Santamaría sustituye a Muñoz, en el puesto de medio derecha, en el Real Madrid.

Durante todo este segundo tiempo, los jugadores españoles dominaron por completo y los alemanes nunca fueron capaces de frenar su velocidad y dominio de balón.

A los nueve minutos, Kopa consiguió el tercer gol del Real Madrid. Mateos disparó sobre la puerta defendida por Herkenrath, éste no pudo sujetar el balón y Kopa, que seguía la jugada, envió la pelota a la red.

Los madrileños llevan el partido con facilidad, mientras el Rotweiss se muestra incapaz de llevar el peligro a la meta defendida por Alonso y sus escasos avances son bien cortados por la defensa.

Gento está a punto de marcar un nuevo gol a los 18 minutos, cuando desbordó al meta alemán, pero el balón salió rozando el poste.

Cuatro minutos después, Herkenrath hace una gran parada a fortísimo disparo de Gento.

El portero germano está casi constantemente en acción ante los continuos ataques de la delantera blanca.

A los 32 minutos, Herkenrath salva otro remate de Rial que llevaba marca de gol.

Mateos marca el cuarto tanto a los 35 minutos, al rematar desde 15 metros un pase de Kopa.

A los 41 minutos, Beck falla una excelente ocasión de marcar cuando envió la pelota fuera, mientras el meta Alonso se encontraba descolocado.

Un minuto después Gento, a pase de Rial, consiguió el quinto y último gol del partido y del Real Madrid.

En el equipo madrileño destacó la línea de ataque y el defensa Marquitos.

Por el bando alemán, el mejor fué el meta Herkenrath y los delanteros Rahn y Kohn.

El próximo viernes, el Real Madrid se enfrentará al Vasto da Gama, para el primer puesto del torneo; el Racing Club, de París y el Rot-Weiss, para el tercero.—Alfil.

EL ATLETICO DE MADRID EMPATA FRENTE AL SOCHAUX, DE FRANCIA

Sochaux (Francia), 12. — Unos 5.500 aficionados presenciaron el encuentro entre el Atlético de Madrid y el Sochaux, que finalizó con empate a un gol.

A los seis minutos de juego, Agustín logró el tanto del Atlético y Gardien consiguió el empate a los 43.

El equipo madrileño llevó a cabo rapidísimos ataques sobre la meta adversaria en jugadas de Lugo, Miguel y Collar. Remetter tuvo que emplearse a fondo para detener dos duros disparos de Lugo y Collar. Otro disparo de este último jugador se estrelló en el larguero.

Aunque dominados en el primer tiempo, los franceses llevaron algunos peligrosos avances que fueron bien resueltos por el portero Pazos.

En la segunda parte, el Atlético juega más lentamente y el Sochaux pasa a dominar. Los ataques del equipo francés son más peligrosos, mientras los madrileños se emplean más a la defensiva.

Los mejores jugadores madrileños fueron Pazos, Rusiñol, Miguel, Lugo, Collar y Agustín. Por el Sochaux, Remetter, Tellechea, Hermann, Mille y Gardien.

El Atlético de Madrid jugará otro partido, en Caen, pasado mañana.—Alfil.

La Vuelta Ciclista a Asturias ha comenzado

Bahamontes ganó la primera etapa

Mieres (Asturias), 12. — A las 13.10 horas se ha dado la salida oficial a los corredores que participan en la Vuelta Ciclista a Asturias, que en el día de hoy cubrirán la primera etapa de 189 kilómetros, Mieres-Llanes, con un puerto puntuable, el de la Manzaneda, a 15 kilómetros de la salida.

Tomaron la salida 63 corredores. El equipo de Barcelona, integrado por Bahamontes, Massip, Marigil, Ferraz, Suárez, Escolá y Alomar junto con el equipo italiano, constituyen los dos favoritos de la prueba.—Alfil.

BAHAMONTES, VENCEDOR DE LA PRIMERA ETAPA

Llanes (Asturias), 12. — El corredor Federico Bahamontes, ha sido el vencedor de la primera etapa de la Vuelta Ciclista a Asturias, Mieres-Llanes, de 189 kilómetros de recorrido. La prueba ha sido organizada por el Club Ciclista de Mieres y la salida se dió en aquella localidad a la una y cinco minutos de la tarde. Al llegar a Oviedo se despegó un grupo de corredores, que llegó a sacar hasta 20 minutos de ventaja sobre el resto del pelotón.

La llegada a Llanes se hizo a las seis y 18 minutos.

En segundo lugar se clasificó Suárez, de Madrid.

Tercero, Marigil, y cuarto, Campillo, todos en el mismo tiempo, que sacaron doce minutos de ventaja sobre el resto del pelotón.—Alfil.

El español que va a pelear con Primo Carnera se llama "Pepe Cortés", tiene 24 años, pesa 120 kilos y mide 1'90 metros de altura

Es cazador de elefantes y gorilas, marino mercante y forzudo fuera de serie, imbatido en lucha con todos los campeones nacionales

Por GIL VEGA SAN JULIAN

La venida a España de Primo Carnera, el coloso italiano que fuera otro astro de primerísima magnitud en el firmamento del pugilismo mundial, ha servido —al par que para airear un poco su fama de vieja gloria, junto a Uzcudun, y recordarnos entrambos aquella «dorada edad» del boxeo—, para darnos a conocer definitivamente en nuestro país, la personalidad de un español cuyas excepcionales dotes deportivas le son ya tan familiares a los musulmanes del Líbano como a los rubios habitantes del Canadá, dando por descontado a los de cualquier país de Europa.

De vez en cuando nos llegaba, a través de la prensa extranjera, la noticia de sus triunfos, especialmente sobre campeones titulares del máximo peso en lucha libre americana... Ahora le tenemos aquí; lo hemos hallado a la luz del candil de Primo Carnera, quien, como otro Diógenes —excúsesenos el parangón—, anda de acá para allá en busca del hombre que pueda subir con él, al «ring». Para la lucha libre, variedad deportiva que el gigante italiano escogió a raíz casi, del rápido ocaso en que le precipitara, en 1934, los puños del californiano Max Baer, Carnera no encuentra fácilmente contrincante... Pesa 132 kilos; es un «fuera de serie». Pero a un coloso, otro coloso...

«PEPE CORTES», UN VASCO-MADRILEÑO CON HISTORIA

«Pepe Cortés», es el nombre de guerra que utiliza Alfonso Chicharro, un puro vasco de Zarauz, que nació accidentalmente en Madrid, hace ahora 24 años... Pocas vidas se han vivido a esa edad tan intensamente...

Desde la infancia más remota, del deporte, en cualquiera de sus facetas, tiene para él, —muchacho fuerte en extremo—, el inconveniente de un más allá que puede superarse... Pronto, y en la categoría infantil, se proclama campeón nacional de atletismo...; a los 12 años queda vencedor en la dura travesía del Urumea... Bate «récords» en lanzamiento de jabalina, de peso, de disco... En este último, y sin entrenarse, consiguió por primera vez, rebasar los 48 metros...

En tanto, lleva adelante su carrera elegida: Marino Mercante...

LA SELVA POR GIMNASIO Y PALESTRA

En Africa del Sur, con residencia fija en Guinea Española, tiene Pepe Cortés unos hermanos. Son cazadores de elefantes; cazadores profesionales que extienden, cuando es preciso, sus actividades a la caza del gorila... Esto abre en la vida de Pepe, una nueva etapa que coronará con éxito. Se incorpora al grupo de sus hermanos; la selva tiene su ley inexorable: «matar o morir», abatir elefantes es duro y peligroso, pero lo es más aprehender gorilas... A este antropoide, el más fiero de los cuadrúmanos, hay que darle caza casi cuerpo a cuerpo, en su terreno, a golpe de lanza o empuñando a veces el hacha... Cortés adora esta aventura y pronto cobra fama en ella... Allí se le abre un gran porvenir...

Pero, no. Un día se descubre a sí mismo, y es entonces cuando cae en la cuenta de que el mundo, el suyo, empieza donde acaba la selva...

LUCHADOR IMBATIDO EN 200 COMBATES

La puerta por donde Cortés entra de lleno en el mundo, es Francia. En París exhibe sus facultades en el levantamiento de peso. Su estampa y su potencia, admiran a los «managers» boxísticos, pero Cortés no quiere que nadie le golpee la cabeza... La lucha, sin embargo..., quizá. Y, de la mano del célebre preparador Henry Cohan, se lanza a la conquista de la fama; cuenta para ello con este caudal de medidas, tan poco corriente: Altura, 1'90 metros; peso, 120 kilos; envergadura, 2'01 metros; perímetro torácico, 141 centímetros; bíceps, 50 centímetros; cuello, 53... Sólo los campeones pueden enfrentársele y cuando esto ocurre, uno a uno van quedando sobre el tapiz. Así, el de Inglaterra: Waldwyn; el de Francia, Duranton; el de Alemania, Lasartesse; el de Austria, Hans Walker... Incluso Gedeón Gida, el campeón de Hungría, a la vez que de la Olimpiada. A todos estos combates hay que añadir los realizados en Grecia, Líbano, y..., de polo a polo, en Canadá y otros puntos de América... Total: 200 combates, 200 triunfos... Imbatido, hasta la fecha.

JUVENTUD FRENTE A VETERANIA

Pero el título de campeón, le está vedado. A Primo Carnera le ocurre lo mismo. Exceden el peso corriente de los luchadores; sólo en los combates de peso libre pueden tomar parte; o en los que con fenómenos de análogas proporciones a las suyas, se conciertan esporádicamente. Eso es lo que Carnera, con sus 132 kilos y sus 2'10 metros de altura, va buscando de nación en nación... El español le ha surgido de pronto; el combate ha sido concertado.

Al estrechar la mano de Pepe Cortés, en tanto se llenaba su ficha en la Federación Española de Lucha, y se efectuaba el pesaje, le hemos lanzado unas cuantas preguntas...

—No le intimida Carnera...

—No; él cuenta con su veteranía; es cierto... Sé que ningún adversario le ha durado más de dos minutos... que es peligroso, pero yo opongo mi juventud que es algo más importante de lo que parece a primera vista... Creo que le ganaré; sentiría perder, no sólo por darle este triunfo a Carnera, sino porque sería la primera vez que me vencen y ello no quisiera que fuese en España, donde apenas me conocen...

—¿Hará aquí más peleas...?

—Mi «manager», Luis Bamala, me ha traído desde Londres —donde he hecho mi última pelea en el «Albert Hall»—, para eso... Este verano lucharé en Madrid; haré esta temporada en España, luego me iré otra vez... Ganar dinero es lo único que quiero por ahora; aprovecharé estos años y luego volveré a mis estudios que, a fin de cuentas, en ellos está mi auténtico porvenir...

Luego llegaron los fotógrafos; Pepe Cortés no tenía a mano ningún objeto para ponerse en «posse» de forzudo y no se anduvo por las ramas: cogió a un par de ellos por la entrepierna y los elevó hasta el techo con la misma naturalidad con que nosotros nos llevábamos el cigarrillo a la boca... ¡Vaya un mozo...!

Ante la Final del Campeonato de la Copa de Su Excelencia

Aumenta la expectación en Barcelona

Barcelona, 12.—Aumenta la expectación ante el encuentro final de la Copa que se jugará el domingo en el Estadio de Montjuich, donde se han iniciado los trabajos preparatorios, remozando sus instalaciones a fin de que el próximo domingo esté en debidas condiciones para acomodar a los 70.000 espectadores que asistirán. A fin de no perjudicar el estado del césped, algo blando tras el reciente replanteo, se ha prohibido a ambos contendientes entrenarse en el Estadio. Por dicha causa el Barcelona se ha entrenado esta mañana en Las Corts. Todos sus jugadores acusaron buena forma, persistiendo las únicas dudas de Kubala y Tejada. Kubala se resiente aún algo de su lesión que le impidió jugar después del España-Escocia, pero el doctor Cabot ha asegurado que estará bien el próximo domingo. Tejada se mostró hoy totalmente restablecido. Los dos serán probados a fondo en el entrenamiento que celebrará mañana el Barcelona por la tarde. El viernes el Barcelona será concentrado en Vallvidrera.

Por lo que respecta al Español se entrenó esta tarde en Sarriá y volverá a hacerlo el próximo jueves y luego quedará concentrado en Castelldefels. Todos los españolistas actuaron normalmente, resintiéndose tan solo de un golpe, Argilés, aunque no se cree que ello le impida jugar el domingo.

A título de rumor se asegura que el Español ha ofrecido a cada jugador 25.000 pesetas si vencen y el Barcelona una cantidad superior.

Aparte del telegrama enviado a la Casa Civil de S. E. el Generalísimo agradeciendo la designación de Barcelona como escenario de la final, cursado por la Federación y Prensa catalanes en nombre de toda la afición, son muchos los telegramas cursados en tal sentido, entre ellos al delegado nacional de Educación Física y Deportes y al presidente de la Federación Española.

Prohibidos todos los partidos de la tarde del domingo se han fijado los de promoción y ascenso a Segunda que estaban señalados para dicho día, el Europa-Binefar se jugará el sábado por la noche en Las Corts y el Sans-Alcoyano el domingo por la mañana en el campo del Sans.

Las localidades y entradas para la final se pondrán a la venta mañana. Hoy ya existían conatos de cola en los locales del Barcelona y del Español, donde los clubs finalistas distribuirán entre sus socios y abonados el cupo que les concede la Federación.—Alfil.

Te conviene conocer las disposiciones agrícolas suscribiéndote a MIES. 36 pesetas al año. Apartado, 15. Palencia.

La directiva del Puente Genil, acusa

Puente Genil, 13.—La directiva del Puente Genil C. F., ha enviado a los representantes de las agencias informativas, radio y prensa, en esta ciudad, con el ruego de su publicación, una nota en contestación a la difundida por el Granada C. F. y cuya nota no fué facilitada a su debido tiempo por consideración a la Federación Española de Fútbol y hasta que no obraran en poder del citado organismo elementos de juicio suficientes acerca del reprobable caso de intento de soborno, ya conocido.

Después del juicio de conciliación el Puente Genil C. F. hace públicos los siguientes extremos:

Primero.—El señor Bailón, presidente del Granada C. F., se presentó en Puente Genil acompañado de don M. del Pino Santiesteban, el martes anterior al domingo en que iba a celebrarse el encuentro Granada-Puente Genil, entrando en contacto con el entrenador del equipo local señor Benavente con intento de conseguir, mediante entrega de una cantidad en metálico muy respetable, que el partido fuese ganado por su equipo.

Segundo.—Que repitió la tentativa el sábado por la mañana víspera del encuentro y que, al volver a fracasar, fué cuando encomendó al señor Valera sobornase al guardameta, Torello y al medio volante Leal, caso que ya conoce la afición nacional a través de la prensa.

Tercero.—Que la inviolabilidad de un sumario posee la verdad que ha gravitado sobre tan enojoso asunto, y que en su día resplandecerá la veracidad con todas las ventajas e inconvenientes para el Puente Genil, que clasificatoriamente lo ha perdido todo, en esta para nosotros desgraciada competición deportiva, pero ha salvado lo más importante en los hombres, como es la honradez, y con gran serenidad esperamos que la Real Federación Española de Fútbol proclame su fallo en el que la justicia y los principios fundamentales de la dignidad deportiva salgan triunfantes.—Alfil.

La Federación Española de Fútbol desmiente determinadas informaciones

Madrid, 12.—Interesa a la Federación Española de Fútbol hacer constar que no son ciertas las noticias publicadas estos últimos días, según las cuales había designado un árbitro internacional para dirigir dos partidos en el extranjero.

También la Real Federación Española manifiesta que no tiene carácter oficial la renuncia del Milán para jugar la Copa Latina, aún cuando tropieza dicho club con dificultades para formar su equipo titular, a causa de lesiones y enfermedades de algunos de sus jugadores. La Federación Española está en contacto con la italiana, a la que ha recordado el acuerdo a que se llegó en Madrid el 31 de mayo último entre las cuatro Federaciones integrantes de la Copa Latina, según el cual es obligado la participación de los equipos clasificados en primer lugar en los respectivos campeonatos nacionales de Liga. Se espera que, imponendo su autoridad, la Federación italiana, obvie cualquier dificultad que pudiera presentarse para la participación del Milán.—Alfil.

"EL DIARIO PALENTINO-EL DIA DE PALENCIA"

Se vende en Madrid, en el mismo día de su publicación, a partir de las DOCE de la mañana, en el Kiosko frente a PASAPOGA Avenida José Antonio, 39

El hombre más viejo del mundo

Cuenta 156 años y reside en el Brasil

Sao Paulo (Brasil), 12. — «Diario Da Ncite», dice que el hombre más viejo del mundo vive en el Estado de Sao Paulo, no lejos de esta capital. Lo identifica como Manuel Rodriguez Ccutinho, nacido el 10 de enero de 1801, es decir, con 156 años de edad.—Efe.

Sesión de la Diputación Provincial

Se acuerda proceder a la edición de la "Guía Turística de Palencia y su provincia"

Se celebrará un concurso literario entre poetas y escritores palentinos

Sesión del 11 de junio de 1957

Bajo la Presidencia del Iltmo. señor don Buenaventura Benito Quintero, se reunió el Pleno de la Diputación con asistencia de los señores López Negrete, Salvador Merino, Alonso Rodríguez, Camino Isasmendi, Carranza Diago y Ortega Gato, y como asesores el Interventor de Fondos y el Secretario de la Corporación. Excusa su asistencia el señor Cano García.

Se aprueba el acta de la sesión anterior.

DISPOSICIONES OFICIALES Y CORRESPONDENCIA. — Quedó enterada la Corporación de las disposiciones oficiales publicadas y que afectan a la misma, así como de un acuerdo del Ayuntamiento de Villavudas, testimoniando el agradecimiento a la Presidencia y Corporación por la colaboración prestada a las obras y realizaciones municipales.

DECRETOS DE LA PRESIDENCIA. — Se dió cuenta de los Decretos dictados por la Presidencia, oídos los informes de los Negociados y Comisiones respectivas en el pasado mes de mayo, entre los que figuran varios libramientos a Municipios del Servicio de Cooperación que se relacionan en acuerdo posterior de esta sesión.

PERSONAL DE RECAUDACION. —El Pleno quedó enterado de dos resoluciones de la Dirección General de Trabajo, confirmando la clasificación de dos funcionarios de la Oficina del Servicio de Recaudación en la Reglamentación propuesta, acordando su cumplimiento.

MEMORIA ANUAL DE SECRETARIA. — Se prestó aprobación a la Memoria Anual, sobre las actividades de esta Corporación en el año de 1956, redactada por el Secretario, de la que se elevarán copias a la Superioridad, según se tiene ordenado.

ADQUISICION DE CARBON. — Se aprueba el pliego de condiciones para el concurso de adquisición de 610 Tm. de carbón para calefacciones y cocinas, del Palacio Provincial y Ciudad Benéfica, al que se dará la oportuna tramitación.

GUIA TURISTICA. — Oído el informe del Ponente de Cultura sobre la conveniencia de publicar la «Guía Turística provincial», premiada por la Excma. Diputación, se acuerda que se publique, como «ediciones de la Diputación Provincial», enviando el texto a la Dirección del Turismo, por si merece su aprobación hacerlo constar en la cubierta del libro, pero quedando propiedad de la Corporación.

CLINICA MILITAR. — Se aprueba en todas sus partes un dictamen de la Comisión de Sanidad sobre hospitalización de enfermos del ramo de Guerra y que se comunique a la correspondiente autoridad militar, como reforma del anterior contrato y para redacción del que se propone.

EDIFICACIONES. — Se aprueba la certificación número 6 de las obras de construcción de una instalación elevadora de agua y servicio de riego en la Ciudad Benéfica, por 46.291'59 pesetas y su abono al contratista.

ADJUDICACION DE SUBASTA.— Se acuerda elevar a definitiva la adjudicación provisional de las obras de construcción de carboneras para el Asilo de Ancianos y Hogar Infantil y ampliación de las del Hospital y Maternidad Provincial, al mejor postor don Lucas Pajares de la Granja, en 372.101'07 pesetas.

REVISION DE PRECIOS. — Se autoriza la revisión de precios de las obras de construcción de la instalación elevadora de agua en la Ciudad Benéfica, en las condiciones propuestas en los informes del Oficial Letrado, Secretaría y Comisión de Obras.

VIVIENDAS CIUDAD BENEFICA. —A propuesta de la Comisión de Obras, se aprueba un proyecto de construcción de seis viviendas de renta limitada para funcionarios de la Ciudad Benéfica, redactado por el Arquitecto Provincial, señor Font de Bedoya, con un presupuesto total de 1.248.708'20 pesetas y que se presente con el resto de la documentación en el Instituto de la Vivienda.

INFORME SOBRE OBRAS. — La Diputación queda enterada de un informe del Subnegociado de edificaciones sobre el desarrollo y estado de varias obras, acordando para normalización de estas actuaciones en lo sucesivo, formalizar un contrato.

CUENTAS Y CERTIFICACIONES. Se aprueban la relación de cuentas y certificaciones de gastos en caminos y carreteras provinciales durante el mes de mayo que ascienden a 79.306'20 con cargo a subvención del Estado, 187.431'92 con cargo a fondos provinciales y 51.632'65 pesetas, con cargo al Presupuesto de Paro Obrero.

DEVOLUCION DE FIANZAS.—Se acuerda la devolución de fianzas a don Modesto Calzada, por 2.843 pesetas y a don Mariano Adrover, por 42.177 pesetas como contratistas de obras en caminos provinciales.

ADJUDICACIONES DE OBRAS.— Se eleva a definitiva la adjudicación provisional de las obras de reparación Kms., 13 al 19 de la carretera de Astudillo a Osorno a don Felipe Santos González, en 457.053 pesetas, y anunciar segunda subasta de las obras de reparación del Km., 0 al 1'650 del camino vecinal de Vallespinoso a la N-611, por haber quedado desierta la primera.

LINEAS ELECTRICAS. — Se informan favorablemente los proyectos de líneas de transporte de energía eléctrica, interesados por León Industrial S. A., Iberduero S. A., y Servicio Nacional del Trigo.

ESCRITO AYUNTAMIENTO DE AMPUDIA. — Vistos los informes del Negociado, Oficial Letrado, Secretaría y Dirección de Vías y Obras, se acuerda comunicar al Ayuntamiento de Ampudia, que es independiente la ejecución de las obras de urbanización y otras para las que tiene concedidas subvenciones de 45.000 y 30.000 pesetas, con la solicitada de ayuda para instalación de teléfonos, si ejecutaren dicha mejora.

HACIENDA Y ECONOMIA. — Se aprueba la distribución de fondos para el presente mes, por un importe de 2.462.502'27 pesetas, así como la relación de cuentas y facturas número 6, que asciende a 380.956'38 pesetas.

ARBITRIO DEL AZUCAR. — Se aprueba un informe de Intervención y Comisión de Hacienda, facultando a la Presidencia para la organización del servicio de cobranza del arbitrio provincial sobre el azúcar y remolacha azucarera, encomendando al liquidador que se propone en el mismo para que actúe a partir de 1.º de actual.

SUPLEMENTOS DE CREDITOS.— Se aprueba provisionalmente un expediente de suplementos de crédito a varias partidas del vigente presupuesto de gastos con cargo al superávit de la liquidación del ejercicio de 1956, por un total importe de 942.625'03 pesetas, al que se dará la tramitación reglamentaria.

RECURSOS SOBRE UTILIDADES. — La presidencia da cuenta de haberse interpuesto recurso de reposición ante la Administración de Rentas Públicas, contra la liquidación trasladada en oficio de 23 de mayo último, por Utilidades Tarifa 1.ª del Servicio de Recaudación de Contribuciones, acordando aprobar dicha actuación y conceder plenos poderes a la Presidencia para interponer en su caso los recursos a que hubiere lugar, si el de reposición fuere denegado.

SUELDOS FUNCIONARIOS.—Vistas las relaciones individuales de asignaciones a los funcionarios activos para cumplimiento del Decreto Ley de 12 de abril último, se acuerda prestar aprobación a los nuevos sueldos, a los que han prestado su conformidad los interesados y que pasen a informe de la Comisión de Hacienda y Secretaría los restantes sin perjuicio de satisfacer los aumentos figurados en dichas relaciones a partir de 1.º de abril, a reserva de lo que en definitiva se acuerde. Estas mejoras con las del personal pasivo y laboral, suponen un alza en el presupuesto anual de 775.919'89 pesetas.

COOPERACION. — Se dió cuenta de las cantidades abonadas de fondos de Cooperación Provincial a los Ayuntamientos, según concesiones del Pleno en la siguiente forma: a Villarmienzo, para lavadero, 13.507'65 pesetas; al mismo para saneamiento 5.354 pesetas; al mismo para abrevadero, 7.964'60, al mismo para fuente 7.740 pesetas; a Santiago del Val para alumbrado, 1.204'65; a Matabaniega, para cementerio, 4.000 pesetas; a Villalcón, para abastecimiento, 87.890'33, y a Cardeñosa de Volpejera, para saneamiento, 11.000 pesetas, todas ellas en concepto de subvenciones, y en concepto de anticipo reintegrable 55.000 pesetas, para abastecimiento a Villalcón.

RECURSOS. — Se acuerda recordar a quienes pueda interesar, que el plazo para el concurso literario provincial dedicado a Baltanás, sobre archivos, escudos y canciones populares del Partido, termina el 31 de agosto.

Previa aprobación de su urgencia se acuerda por unanimidad aprobar la siguiente propuesta: Convocar entre poetas, artistas y escritores palentinos por nacimiento, por vecindad, o por residencia, los concursos siguientes, con los premios que se indican:

A) Composición poética con libertad de estrofas y rima, en que se canten las glorias de la provincia de Palencia, con un himno final que pueda servir como letra para una composición musical, premio 5.000 pesetas.

B) Ensayo sobre la mejor manera de perpetuar en un monumento escultórico, arquitectónico, o un conjunto de ambos, la provincia de Palencia y emplazamiento del mismo. Premio 5.000 pesetas.

C) Novela de asunto palentino, sea histórico, de costumbres, legendario o imaginativo, cuya acción haya tenido lugar o tenga actualidad en cualquier comarca o pueblo de la provincia de Palencia; premio 10.000 pesetas.

Se faculta al Iltmo. señor Presidente, para anunciar el concurso con sus condiciones y plazo.

No habiendo más asuntos, se levantó la sesión a las catorce horas.

¿QUE TE INTERESA SABER?...

Si eres agricultor tendrás todas tus dudas resueltas suscribiéndote a MIES, Revista mensual de Agricultura y Ganadería, editada por la Unión Territorial de Cooperativas del Campo.

Suscripción anual: 36 pesetas. —Apartado, 15. — PALENCIA

Propaganda turística de Italia

Por conducto de don José María Panzano de la Tufara, representante consular de Italia en España, hemos recibido una serie de interesantes folletos de propaganda turística de la nación italiana.

Estos folletos son distribuídos en España por don Giulio Picella, delegado en Barcelona del «E. N. I. T.», organismo encargado de la propaganda y organización del turismo italiano en nuestra Patria.

Estas publicaciones, magníficamente editadas, comprenden los itinerarios artísticos, históricos y paisajísticos de Italia, ilustrados con abundantes fotografías y planos a todo color y fascículos dedicados a las ciudades y parajes de más interés con informes y consejos para los turistas extranjeros que deseen visitarlos.

También hemos recibido, junto con dichas publicaciones de propaganda turística, una interesante «Guía del italiano en Madrid», editada por el Consulado de Italia. En ella se contienen las aportaciones de artistas italianos a la riqueza monumental de la capital de España, poniéndose además de relieve la colaboración italo-española en los distintos campos, así como otros muchos datos de utilidad práctica.

Estas publicaciones constituyen un eficaz testimonio del interés que en Italia se presta a la intensificación y propaganda del turismo y al acercamiento de los dos países.

Cuarto aniversario de la señora

DOÑA ISABEL ROBLES DE NEIRA

que falleció en esta ciudad, el día 14 de Junio de 1953

A los 70 años de edad

Después de recibir los Santos Sacramentos

D. E. P.

Su desconsolado esposo don Natalio Aguado; hijas Rosario, Isabel, Aurora, y Luz-María; hijos políticos don Baltasar Rodríguez, don Alfredo Zoreda, don Fernando Junco y don José Sáez Quintana; nietos, hermanos políticos y demás familia,

Al recordar a sus amistades tan triste fecha, ruegan una oración por su alma.

Las misas que se celebren en la Iglesia parroquial de Nuestra Señora de la Calle, a las once, en la Parroquia de San Miguel, a las nueve, en San Francisco, a las diez y en la Capilla de la Soledad a las doce, así como los cultos de la tarde del Apostolado de la Oración, en San Francisco, serán aplicados por el eterno descanso de su alma.

M.C.D.2022

Recuerdos viejos

HACE 50 AÑOS

NOTICIAS DEL DIA 14 DE JUNIO DE 1907

LA ENSEÑANZA AGRICOLA AMBULANTE.—El ministro de Fomento ha firmado una real orden, disponiendo que se dé enseñanza agrícola ambulante, en forma esencialmente práctica, por los directores de las Escuelas Regionales de Agricultura de Palencia, Zaragoza, Jaén, Badajoz y Barcelona, y por los de las estaciones etnológicas de Haro y Villafranca del Panadés.

La forma de organizar este servicio obedece ya a la nueva organización que se proyecta para el presupuesto de 1908, yendo el personal de cada establecimiento con el material necesario para buscar al agricultor en los pueblos, no teniendo que ir aquéllos a los centros experimentales y estando formulados los programas de las conferencias por los directores de las Escuelas.

En esos programas se dará cuenta del lugar donde hayan de celebrarse las conferencias.

EL ASUNTO DEL TEATRO.—Se ha celebrado la sesión ordinaria del Ayuntamiento, que presidió el alcalde señor Martínez de Azcoitia, asistiendo los concejales señores Polo, Casañé, Durán, Tejerina, Vélez, Guzmán, Castrillejo, Gallego, Monteoliva, Pérez, Nieto y Garrán.

Entre los asuntos tratados figura el del Teatro, ya conocido en la reunión previa tenida ayer por la Corporación municipal. En esta sesión se dió a conocer la instancia suscrita por don Domingo Cantuche, solicitando la cesión del viejo Teatro, propiedad del Ayuntamiento, para hacer en él las reformas necesarias y quedarle en las debidas condiciones para el uso a que está destinado.

Como quiera que el asunto merecía resolución urgente, la comisión constituída al efecto, dió un informe favorable a la petición del Sr. Cantuche, concediéndose al mismo el permiso de realizar dichas importantes obras y el arrendamiento en las condiciones establecidas.

APOSTOLADO OBRERO. — Una comisión de señoras del apostolado para el mejoramiento moral y social de la clase obrera, de la que es presidenta doña Justa Domínguez, ha cursado una invitación a la prensa local, para que se sirva acudir a la distribución de premios a los obreros que han asistido a sus doctrinas durante el año, cuyo acto tendrá lugar en el claustro de la Santa Iglesia Catedral, el próximo domingo 16, a las cinco de la tarde.

SOLEMNE TEDEUM. — Mañana viernes, a las diez, por disposición del Excmo. y Rvdmo. Sr. Obispo, se cantará en la S. I. Catedral, un solemne Tedeum, en acción de gracias por el feliz alumbramiento de la reina Victoria. Al acto religioso han sido invitadas todas las autoridades y corporaciones.

NOMBRAMIENTOS. — Después de brillantes ejercicios, ha sido nombrado ayer para el cargo de maestro de Capilla de la Catedral de Salamanca, el que hasta ahora ha venido desempeñando igual cargo en nuestra Catedral, don Bernabé Mingote.

Para cubrir la vacante de agente de orden público, por cesantía de don Florentino del Valle, ha sido nombrado don Isidro Amor, que ya antes de ahora ha desempeñado dicho cargo.

LA FERIA DE BURGOS. — Con motivo de las ferias y fiestas de San Pedro y San Pablo, se celebrarán en Burgos dos corridas de toros, durante los días 29 y 30 del corriente mes.

En el primero de dichos días se lidiará ganado de don Teodoro Valle, del campo de Salamanca, y en el segundo de don Fernando Tabernero, de igual procedencia, estando la lidia a cargo de las cuadrillas capitaneadas por los espadas Ricardo Torres "Bombita" y Cástor Ibarra "Cocherito de Bilbao".

En el teatro, y durante dichas ferias, actuará la compañía dramática que dirigen María Tubao y Ceferino Palencia.

SENTENCIA DEL ATENTADO REGIO.—Se ha hecho pública la sentencia dictada por el Tribunal de Derecho de la Audiencia de Madrid, que intervino en la causa del atentado regio.

Quedan absueltos Ferrer, Mayoral y la mujer de Mata, que fueron anoche puestos en libertad.

Se condena, de conformidad con la petición fiscal, a Nakens, Mata e Ibarra, para quienes se pedirá el indulto, creyéndose que será concedido.

MOTO SCOOTER

Lambretta

ESTABILIDAD PERFECTA

Concesionario exclusivo

AUTO - LOCOMOCION

Mayor, 14 - PALENCIA

Dietario

Viernes 14 de Junio de 1957

SANTORAL. — Témporas. — Santos: Eliseo, pf.; Carmelita, Basilio, dr., Metodio, Etereo, Quinciano, obs.; Marciano, ob.; Anastasio, pb., Félix, Valerio, Rufino, Digna, vg., mrs. (Misa: Viernes de Pentecostés. Color: Rojo).

Sale el sol a las 4'44 horas y se pone a las 19'45 horas. Sale la luna a las 21'16 horas y se pone a las 6'42 horas. Cuarto menguante el 20.

REFRAN. — Harto es de manca la que tiene lana y no hace manta.

EL TIEMPO EN PALENCIA

Barómetro: A las 18 de ayer, 705'1. A las 8 de hoy, 705'1. — Temperaturas: Máxima de ayer, 15'2. Mínima de hoy, 6'6. — Dirección del viento: A las 18 de ayer, N. E. A las 8 hoy, N. E. Humedad relativa media, 53 por 100.

EQUIPOS COMPLETOS DE DIBUJO LINEAL, EN I. G. DIARIO-DIA

EFEMERIDES. — 1217: Doña Berenguela proclama en Autillo rey de Castilla a su hijo Fernando III, ante los obispos de Palencia y Burgos, don Tello y don Mauricio, respectivamente. — 1777: Los EE. UU. acuerdan la bandera nacional. — 1800: Asesinato de Kleber. — 1800: Batalla de Marengo. — 1807: Batalla de Friedland. — 1815: Comienza la campaña de Waterloo. — 1830: Desembarcan los franceses en Argelia. — 1866: Estalla la guerra entre Prusia y Austria.

El número 99 de "La Estafeta Literaria"

Acaba de aparecer el número 99 de «La Estafeta Literaria», en cuyas ocho grandes páginas al precio de tres pesetas, podrá usted encontrar entre otros, los siguientes reportajes, entrevistas y artículos del mayor interés y la máxima actualidad:

«7.000 documentos inéditos de Rubén Darío».—El archivo del poeta, legado por su viuda al Ministerio de Educación Nacional.

«¿Hay que defender el Quijote o se defiende solo?»—Una encuesta entre escritores, novelistas, ensayistas, guionistas y directores de cine ante la protesta formulada a la vista de una película con Fernandel y Cantinflas en los papeles del Quijote y Sancho.

«Recoletos, escaparate del libro».—Ciento dieciséis casetas, setecientos setenta y siete títulos de novela y un cuarenta y cinco por ciento de traducciones.

«La feria de los escritores».—Carta de última página, de Daniel Sueiro.

«Una decadencia que se llama Zarzuela».—Cara y cruz del género lírico.

«Doscientos lienzos de Wassily Kandisky se exponen en Munich».—Un misterio queda aclarado. Ochocientos millones de francos donados a la «Stadische Galería» por Gabriela Münter.

«Premios nuevos para autores jóvenes».—Julio Manuel de la Rosa y Joaquín Albalate, galardonados por el «Club la Rábida».

«Ramón, el plagio y don Jacinto».—En «Nuevas páginas de mi vida», Gómez de la Serna.

Completan este número las acostumbradas secciones de «Hablar por hablar», «Galería de las Bellas Artes», «Correo nacional», «Valija del exterior», «Cine, teatro y circo», «Lotería de las Artes y de las Letras» y el «Folletón de La Estafeta».

La vida en la Región

Se clausura en Burgos un curso de Mandos de División del Ejército español

Los montañeros segovianos rendirán un homenaje a su Patrona la Virgen de la Fuencisla

BURGOS

MANDOS DE DIVISION. — En los salones de la Residencia Militar ha tenido lugar la clausura del XIX Curso de Mandos de División de la Escuela Superior del Ejército, que se inició el día 10 de enero del presente año y en el que han participado 85 coroneles del Ejército español. Asistieron también un general italiano, un coronel inglés y un coronel francés.

Todos los integrantes del curso llegaron ayer a la ciudad burgalesa, después de un curso de prácticas por el Norte de España. Asimismo llegó el director de la Escuela Superior del Ejército, teniente general García Valiño, y los profesores principales general Alonso Alonso, y generales Torrente Vázquez, Martínez Pedrosa, López Muñiz y Mateo Marco.

El teniente general García Valiño pronunció la última lección del curso y declaró clausurado el mismo. Seguidamente profesorado y alumnos se reunieron en fraternal comida, a la que asistió también el gobernador militar de Burgos y otras autoridades y jerarquías.

LEON

EL AMIGO DEL HOMBRE. — En el pueblo de Zotes del Páramo, de la provincia leonesa, un perro propiedad del vecino de Laguna de Negrillos, Saturio Sánchez, penetró en el gallinero del vecino de Zotes, Joaquín Fernández Alvarez y en medio de un desaguisado terrible en el gallinero mató a 29 aves.

En «revancha» el perro, a su vez, fué muerto por el dueño del gallinero.

TER

LAVA MAS RAPIDO

LAVA MEJOR

SUAVE PARA LA ROPA

MINIMO DE CONSUMO

AHORRO DE JABON

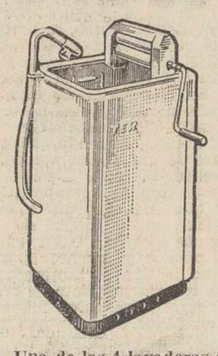

Una de las 4 lavadoras del mundo que mejor lavan

PLAZOS HASTA 20 MESES

CASA BERNARDO VALLADOLID

Teléfono, 2344. — PALENCIA

LOGROÑO

MONUMENTO A LA VIRGEN. — Sigue en aumento el entusiasmo por erigir un hermoso monumento al Inmaculado Corazón de María en el incomparable lugar denominado «Balcón de la Rioja», señal clarísima del fervor mariano de este pueblo riojano, caballero de Santa María, llamado Abalos.

En la relación de donativos, que constantemente aumenta con donaciones de feligreses y corporaciones, figuran últimamente las importantes aportaciones de varios Municipios ajenos al lugar de referencia, tales como los Ayuntamientos de Haro, Santo Domingo de la Calzada, La Guardia y otros de Alava, que han contribuído con 1.000 pesetas cada uno.

SALAMANCA

PRIMERA COMUNION DE NIÑOS GITANOS. — Nueve niños, ocho niñas y un niño, han recibido la Primera Comunión en el Convento de los PP. Capuchinos, después de la debida preparación por el P. Simón de Sardonedo, guardián del Convento y la colaboración de varias señoritas catequistas. Con motivo de la festividad de San Antonio y como complemento de los cultos celebrados, los Padres Capuchinos unieron este detalle de caridad cristiana, costeando los vestidos y trajes de Primera Comunión a todos los niños gitanos. Al comulgatorio se acercaron también otros niños y familiares de los comulgantes, en número de treinta. La ceremonia fué amenizada por el Coro de la Iglesia y después se les ofreció a los niños y familiares un desayuno y más tarde una magnífica comida.

SEGOVIA

HOMENAJE DE LOS MONTAÑEROS. — El próximo domingo se celebrará el tradicional homenaje de los montañeros segovianos a la Santísima Virgen de la Fuencisla, acto que tendrá lugar en la cumbre del Peñalara, muy próxima al risco de Los Claveles, donde se encuentra entronizada una imagen de la Patrona de Segovia.

Desde el risco de Los Claveles será trasladada la imagen a la cumbre del Peñalara, para aquí celebrarse la Santa Misa, a la que asistirán todos los excursionistas.

Se espera que, como en años anteriores, la concurrencia de turistas, peregrinos y montañeros sea excepcional.

LETRAS DE LUTO

A la avanzada edad de 83 años, y tras de recibir los Santos Sacramentos, ha entregado su alma a Dios en Palencia, doña Ceferina Rodríguez Román. Por su laboriosidad y buenos sentimientos, gozó del respeto y aprecio generales.

Expresamos nuestro sentimiento a sus desconsolados hijos don Emeterio y don Cándido Abad (Jefe de la Sección de Inspección del Ferrocarril Secundario); hijos políticos, nietos, sobrinos y demás familia.

—Se cumple el primer aniversario del fallecimiento de don David Gómez Alvarez, ocurrido en Madrid. Su recuerdo vive imperecedero en la memoria de los que le conocieron y trataron.

En esta triste fecha, renovamos nuestro pésame a su apenada esposa doña Sara Díez Muñoz; hija Santa María Teresa; padres políticos, hermanos, sobrinos y demás parientes.

Cartel de la Falange

FESTIVAL EN EL TEATRO

Como acto final del Curso, las Juventudes de la Sección Femenina han montado un extraordinario festival folklórico, que habrá de tener lugar el próximo domingo en el Teatro Principal, a las doce en punto de la mañana.

Actuarán grupos de danzas, canciones, cuadros de gimnasia rítmica, etc., de acuerdo con un interesante y ameno programa confeccionado, del que oportunamente daremos nota.

Las localidades de asistencia pueden ser recogidas en las oficinas de Sección Femenina, Menéndez Pelayo, 25.

ASAMBLEA PROVINCIAL DE LA VIEJA GUARDIA

Habida cuenta de la amplitud de las ponencias, que han de ser objeto de estudio en cada provincia para su posterior elevación a la Asamblea Nacional de Vieja Guardia, y a fin de evitar la coincidencia en la celebración de las Asambleas provinciales previas con la época de verano, lo que dificultaría el programa de estudios señalado, el Mando Nacional, atendiendo indicaciones de las Delegaciones Provinciales de Vieja Guardia ha acordado retrasar estas Asambleas, fijadas en principio para este mes de Junio, hasta el mes de septiembre, en fechas que oportunamente serán anunciadas.

BOLSA Y FINANZAS

Cotizaciones de los mercados de valores e impresiones de la jornada facilitadas por el BANCO DE BILBAO y la AGENCIA CIFRA correspondiente al día 13 de Junio de 1957

BOLSA DE MADRID

Madrid, 13.—La sesión de Bolsa de hoy ha transcurrido dentro de una cortedad de demanda, por lo que ha predominado la repetición de cambios y algunas diferencias contrarias, siempre dentro de un tono de extrema suavidad, y que a partir de cinco enteros, solamente hay avances en Banco Español de Crédito y Dragados, que mejoran 5; y Leonesa, que sube 7; en las bajas, Hispano, Naval ordinarias y Altos Hornos, pierden cinco enteros y Petróleos 6. El cierre no mostraba indicios que variase la postura y escasa movilidad del negocio.—Cifra.

BANCOS: España, 815.—Crédito Industrial, 246.—Exterior, 478.—Central 763.—Banesto, 940. — Hispano, 750.—Popular, 577.

ELECTRICAS: H. Española, 354.5. —H. Cantábrico, 258.—Nansa, 195.—Sll, 290.—Sevillana, 199.—Madrileña, 262.—FECSA, 283. — Fenosa, 271. — Leonesas, 260.—Chorro, 177.—Reunidas Zaragoza, 170.

SIDEROMETALURGICAS: Auxiliar FF. CC., 627.—Material y Construcciones, 265.—Manufacturas Metálicas M., 227.—Seat, 283. — Fasa, 120.

MINERAS: Duro-Felguera, 460. — Rif, 860.—Guindos, 330.—Ponferrada, 919.

QUIMICAS: Explosivos, 437.—Petróleos, 840.—Hidro-Nitro, 250.

CONSTRUCCIONES E INMOBILIARIAS: Dragados y Construcciones, 260.—Portland del Ebro, 170.—Inmobiliaria Metropolitana, 207.—Urbis, 269.—Ceisa, 125.—Cantabria, 159.

ALIMENTACION: Ebro, 512.—General Azucarera, 216.

TEXTILES: Sniace, 445.

VARIAS: Campsa, 222.—Construcción Naval, preferentes, 225.—Tabacalera, 195.—Telefónicas, 358.—Marconi, 143.—Transmediterránea, 230.—Metro Madrid, 185.—Nicas, 295.

DERECHOS: Encinar, 60.—Hipotecario, 85.—Fecsa, 330.—Hornos, 283.—Ebro, 245.—Naval, 35.—Quindos, 80.—Idem, 40.

BOLSA DE BILBAO

Bilbao, 13. — Contra la buena impresión que la jornada de ayer produjo en su desarrollo, acusó su cierre incierto un giro de indecisión que había de trascender a la de esta mañana, como así ha sucedido, pues al frenarse el impulso progresivo que la precedió, lógico era suponer que la sesión declinara, aun cuando afortunadamente no se mostrara la oferta machacona, lo que ha determinado suaves oscilaciones de carácter general, ante un volumen operador de muy escaso relieve, resultando una jornada sosa, sin más diferencias importantes que la mejora de 20 enteros en Petróleos y 10 en Basconia, contra descensos generalizados de menor consideración y un cierre desorientado.—Cifra.

BANCOS: Banco de Bilbao, 1.020.—Banco de Vizcaya, 860.

NAVEGACION: Naviera Bilbaína, 2.000.

QUIMICAS: Papelera Española, 690.—Sefanitro, 455.—Nicas, 290.

VARIAS: Vascongados, 157,

SIDEROMETALURGICAS: Altos Hornos, 300.—Babcok Wilcox, 670.

ELECTRICAS: Iberduero, ordinarias, 373.—Idem, nuevas, 370.—Idem, novísimas liberadas, 350.—Idem, novísimas sin liberar, 1.460. — Viesgo, 287.—R. Zaragoza, 169.

BOLSA DE BARCELONA

Barcelona, 13.—La sesión de Bolsa de hoy se desarrolló en un ambiente de expectación. Las operaciones realizadas fueron pocas, y los cambios sufrieron algunas fluctuaciones, unas veces en más y otras en menos, según el momento en que se efectuaba la contratación. Influyeron mucho en la marcha del negocio las noticias que llegaban de la Bolsa de Madrid, que denotaban alguna flojedad. Debido a ello, muchas operaciones fueron con tendencia a la baja, y en vista de esto, los tenedores de papel se abstuvieron de ofrecerlo y los compradores también mostraron sus reservas ante la tónica de la Bolsa madrileña.

En el corro de acciones apuntamos las siguientes diferencias en más: Transmediterránea 3 enteros; Maquinista 1; Fuix 5; Saltos del Sil 2; Duro Felguera 3; Minas Rif 3; Dragados 4 y Petróleos 1. En menos, Motor Ibérica 20; Cros 15; Seat 2; Aguas 2; Sevillana 1; Hidro Nitro 2; Telefónica 1; Industrias Agrícolas 5; y 10 España Industrial. En los demás corros se operó poco y los cambios no tuvieron variaciones.—Cifra.

Petróleos, 840.—Explosivos, 439. — Aguas de Barcelona, 333. — Motor Ibérica, 2.390.—Carburos Metálicos, 775.—Transmediterránea, 230. — Cros, 910. — Industrias Agrícolas, 1.055. — Tabacos Filipinas, 835.—Maquinista, 198.

BANCO DE BILBAO

Banca — Operaciones de Bolsa — Pago de negociables de trigo

Mayor Pral., 113. — PALENCIA

BANCO DE SANTANDER

Fundado en 1857

Banca-Cambio-Bolsa

Caja de Ahorros

Mayor Pral., 70. PALENCIA

Un abogado y un técnico agrícola a su servicio, suscribiéndose a MIES, Revista mensual. Suscripción: 36 pesetas al año Apartado, 15. Madrid.

anuncios por palabras

Alquileres

ARRIENDO amplio local, para negocio. Informes, Bar Quintano.

EN APARCERIA o arriendo 50 hectáreas de terreno, dando casa. San Pedro de Cojeda. Primitivo Val.

SE ARRIENDAN amplios locales, propios oficinas, soleados. Informará, Virgilio Cantera. Alonso Fernández Pulgar, 15.

ARRIENDO el corte alfalfa hasta ocho obradas, lo que necesiten. Alisal, 45. Almacén.

ALQUILARIA piso amueblado o dos habitaciones con derecho a cocina. Simancas, 9. (Velódromo). Teléfono 1399.

Automóviles

COCHE Morris, 8 H. P., modelo "Van", tipo 1942, inmejorable estado. "Casa Neira".

VENDO Chevrolet, palier flotante del 36, bien de todo; moto Rieju, en buen estado, 50 c. c. Simón Nieto, 30.

VENDA, compre sus camiones, turismos, etc., material automóvil, en la Feria del Automóvil. Antonio López, 69. Madrid.

CAMION "Hispano" 22 H. P., recién reparado, toda prueba, vende Dionisio Cea. Cerámica, en Osorno.

TRANSPORTES: Camiones de 5 y 10 toneladas, cualquier ruta de España, llamando al teléfono 3168. Benigno Martín. Palencia.

VENDO camión motor Perquins, como nuevo. Talleres Auto-Diesel.

VENDO camioneta Citroen, 10 14. Toda prueba. Dionisio García. Baltanás.

VENDO camioneta Citroen C 4, impecable. Alejandro León. Paredes de Nava.

Enseñanzas

CLASES de corte y confección. Academia Santos. Enseñanza rápida. Almaraz, 17, tercero.

Fincas

VENDO casa, dos pisos libres. Informes, Taller Colina, Colón, 27.

SE VENDE casa de nueva construcción de planta y piso, agua corriente y un solar contiguo, llave en mano, en Venta de Baños. Informes, en el Bar Orensano.

VENDO casa Barrio del Cristo, primera calle, Cristina Marugán. Tratar, en la misma. Albino Blanco.

SE ARRIENDA local. Avenida Santander, Miranda, 3. Mariano Rodríguez.

HIPOTECAS sobre fincas rústicas, urbanas, interés 4,5, tramitación rápida. Absoluta reserva. Tristán. Montero Calvo, 22, Valladolid.

Ganados y aves

VENDO dos carneros sementales. Paredes de Nava. Teodosio Melendre. Pastoras, 91.

VENDO buen ejemplar, sobreborro semental. Támara, Miguel Manrique.

VENDO 18 ovejas y cinco borras. Marceliano Saldaña. Población de Campos.

NOVILLOS de año, vendo. Estrada, 17.

VENDO cerdos al destete. Tratar con Narciso García. Barrio del Otero, cuarta calle de Cristina Marugán, núm. 5.

HARINA de huesos 28.37% proteínas. Inmejorable. Establecimientos Heraclio Domínguez. Palencia.

VENDO vaca abocada a tercero, cumple del 16 al 18 del corriente. Informes, Mayor, 28, bajo.

VENDO cerdo media ceba. Allende el Río, 18. Fabio Conde.

VENDO dos sementales borros. Joaquín Rodríguez, Amusco

VENDO novilla de 20 meses. Ramón Rodríguez, Revenga de Campos.

SE VENDEN 60 ovejas. Para tratar, con Gregorio Sanz. Dueñas.

VENDO conejitos, raza superior. Puente Don Guarín. Huerta Nanclares.

Maquinaria y Reparaciones

ENSACADORAS «Barrio», de 2 y 3 ventiladores, en tres tamaños. Buen trabajo y rendimiento. Motores a gasolina «Rex» y «Campeón». Motores eléctricos. Accesorios, básculas, carretillos. Almacenes de Maquinaria Ortega y Ortiz de Zárate, S. R. C. Berruguete, 12. Palencia

SEGADORAS y guadañadoras «Jolpa», ruedas neumáticas y hierro, gavillado perfecto, gran ligereza, maquinaria en general repuestos. Tejeda y Cía. Palencia.

CORREAS cuero, goma y lona y trapezoidales, carretillas, tornillería surtida. Almacenes de Maquinaria, Sobrinos de Fidel Diego, S. R. C. Palencia.

VENDO máquina aventadora ensacadora, con motor 2 H. P. Apuleyo Renedo. Hijosa de Boedo.

VENDO motor semínuevo, grupo completo para riego. Informes Talleres Cermeño. Casado Alisal.

SEGADORAS, guadañadoras, de acero, "El Ciervo". Aventadoras, ensacadoras, motores, vuelve trillas, poleas, grasas y aceites, repuestos en general. Almacenes Pinacho.

ENSACADORAS metálicas tres tipos, de 2 y 3 ventiladores de gran rendimiento y limpieza. Completamente garantizadas. "Fundición y Talleres Urbón"". Barrio San Antonio, 2. Teléfono, 1864. "La Carcavilla".

TRANSFORMADOR 15 k. v. 13.2-220/125, con todos accesorios, seminuevo, perfecto funcionamiento, se vende en Castromocho (Palencia). Saturnino Martín.

VENDO máquina trilladora "El León", con motor "Super Elsa", 10 H. P. y carro de par seminuevo. En Villalobeznos. Mariano García.

VENDO por dejar labranza segadora "Ajuria". Calzadilla. Estanco.

VENDO rectificador trifásico, para cargar batería de 80 voltios, 50 amperes; y motor 10 H. P., con escobillas, de 220 voltios. Casado Alisal, 34. Almacén Pescados.

Trabajo

SE NECESITA pastor de San Pedro en adelante. Perales, Eutiquio Reol.

NECESITO pastor San Pedro en adelante, buenas referencias. Tratar, viuda Santiago Carrancio. Grijota.

MODISTA, coser en casa, necesito. Simancas, 9. (Velódromo).

SE NECESITA chica de servicio, buen sueldo. Mayor, 49. Mercería.

PASTOR se necesita en Villamartín de Campos. Tratar en Palencia, Berruguete, 1, segundo.

NECESITO matrimonio agricultor, pastor ovejas ordeñador. Presentarse domingo, Hotel Samaria o escribid Maudes (Sahagún).

IMPORTANTE fábrica de condensadores desea representante en esta provincia. Escribid con amplitud de datos a María Isasa. Paseo de Colón, 31, sexto. San Sebastián.

TRACTORISTA, necesito finca próxima capital. Fermín Miguel. Becerro de Bengoa, 16.

NECESITO chica para cocinar y doncella. Informes, esta Administración.

NECESITO mozo mayor, casado, finca. Pedraza de Campos. Santiago.

Traspasos

SE TRASPASA carnicería por no poderla atender, bien situada, buena clientela, con frigorífica. Razón, esta Administración.

TRASPASO frutería mixta, baratísima. Avenida Santander, 15.

Varios

PLACAS uralita para tejados. Decorativas para cuartos de baño, duchas, cocinas, fachadas establecimientos comerciales, etc., inalterables a la humedad y elementos atmosféricos. Uralita. Agencia Oficial de Ventas. Avenida José Antonio, 45. Teléfono 1455. Palencia.

CONSTRUCCION de remolques de todos los tonelajes, Talleres Mozos-Aristín. Avenida Santander, 35. Teléfono, 2782. Palencia.

SE VENDE mostrador, estanterías, caja caudales, aparatos escaparates. Comercio Zarzosa.

LABRADORES: Contrato cebada nueva cosecha; aseguro gratis las fincas contra pedrisco y abono el 25 por ciento del valor de la mercancía objeto de contratación en el acto. Benigno Martín "Cereales". Teléfono 2718. M. Rivera, 5. Palencia.

POR DEJAR la labranza vendo par mulas tres dedos, cinco y ocho años; máquinas de segar, sembrar y beldar, aperos de labranza. Francisco González. Boadilla del Camino (Palencia).

FERRETEROS: Somieres de garantía en la fábrica Dársena del Canal de Castilla. Teléfono 1859. Benigno Martín. Palencia.

VENDO camioneta marca Ford 4-17; yegua 7 años; serret con arreos. Villaeles de Valdavia. Eduardo Palacios.

VENDO 100 cántaros vino superior y paja de trigo. José Durántez. Villanueva de la Cueza.

ALMONEDA varios muebles, cristales, maderas, biblioteca, hierros, azulejos. "El Museo". Mayor, 8.

ARMARIOS, lavabos, camas, muebles, se venden. Tomaría en arriendo o aparcería, gallinero con vivienda, cerca capital. Razón, Plaza Mayor, 13, 2.º. Palencia.

VENDO plantas, repollo, berza asa cántaro, lechuga. Carretera Valladolid. Emilio Aguado.

SE VENDE carro nuevo de bueyes; otro seminuevo, a precios económicos y manguera para riego de 75 y 80 diámetro. Alejandro Sánchez, de Villabermudo de Ojeda.

EN OSORNO se vende carro de par a medio uso y máquina segadora y beldadora. Alejandro Alonso. Finca "La Pradera".

Vehículos

SE VENDE moto Rondine Sport, 125 c. c. Rizarzuela, 15.

VENDO carro de par con armazón. Becerril de Campos. Facundo Rodríguez.

MOTO Montesa, terminada suavizar, equipada. Casa Neira.

VENDO tres carros par, dos pueden verse en blanco. Carretería. Santillana.

VENDO carros con ruedas de goma. Esteban Emperador. Cervatos de la Cueza.

Ventas

VENDO corte alfalfa. Tres Pasos. Francisco Alonso.

SE VENDE un comedor como nuevo, barato, en Angelinas, 7, tercero.

TRIGO desnaturalizado de libre venta. Almacén de José Martín García. Alisal, 45. Palencia.

Un abogado a tu servicio suscribiéndote a MIES. 36 pesetas al año. Apartado, 15. Palencia.

Primer Penthalon palentino de atletismo

Corcuera ganó el trofeo "Guardia de Franco"

El domingo pasado tuvo lugar el I Penthalon Palentino de Atletismo, celebrado en el Campo de la Juventud.

Asistió numeroso púbdico, ya incondicional de estas jornadas, que periódicamente nos ofrece el Frente de Juventudes.

Tenía esta prueba la novedad de ser primera edición en Palencia, y aunque de antemano no cabía esperar marcas extraordinarias ni puntuaciones elevadas, sin embargo, prueba de auténtica envergadura, podría darnos un avance de las posibilidades de nuestros atletas en estas jornadas de competiciones reunidas.

Pero si con anterioridad ya hemos indicado que en Palencia cada prueba está batida prácticamente por un corredor, sin que los inmediatos seguidores puedan llegar a suponer intranquilidad alguna, lo que se traduce en la permanencia de marcas, que debían haber caído ya, en esta ocasión este problema quedó patente aun con mayor claridad. Cada uno de los participantes en las cinco pruebas acumuló puntos en aquella de su especialidad, sin llegar a obtener registros estimables al haber quedado reducida la competencia considerablemente por las características mismas del penthalon.

Y como nota destacada, ahí están los 5,91 metros de Corcuera en salto de longitud, a solo nueve centímetros del récord provincial.

Buj no hizo nada extraordinario en los 1.500 metros, y aunque sacó relativa ventaja a sus seguidores, se limitó, una vez más, a pasearse por la ceniza de la pista. Es necesario «hacer más», porque Buj puede y necesita hacerlo.

Venció Corcuera, adjudicándose el I Trofeo Guardia de Franco Penthalon Palentino.

Las clasificaciones fueron las siguientes:

Primero: Carlos Pérez Corcuera: Longitud, 5,91 metros. Jabalina, 39,05 metros; 200 metros, 24-6. Disco, 28,90 metros; 1.500 metros, 5-06-6; puntos, 2.314.

2.º: Ildefonso Crespo Muñoz: 2.105 puntos; 3.º: José María Font Ordóñez, 1.978; 4.º: Carlos Buj Tejada, 1.926; 5.º: José María Yustos Cantera, 1.785; 6.º: Enrique Domínguez, 1.739; 7.º; Rafael Millán García, 1.672; 8.º: Juan Manuel Rodríguez, 1.578; 9.º: Francisco González, 1.569; 10.º: José María Martínez, 1.545; 11.º: Angel Santos, 1.533

SUCESOS LOCALES

¡PERROS! — Al niño Alejandro Blanco Marcos le mordió un perro propiedad de la empresa «Aja», ocasionándole erosiones en el muslo izquierdo, de pronóstico leve, según dictamen médico de la Casa de Socorro, donde fué atendido.

Presentada la correspondiente denuncia, se han cursado las órdenes oportunas para la recogida y observación del animal.

LESIONADO. — El personal de servicio en la Casa de Socorro, ha prestado asistencia médica al lesionado José Rebollar Mediavilla, de 7 años, que sufría herida cortante en la región tenar de la mano izquierda.

EXCURSIONES DE JUNIO

ORGANIZADAS POR

WAGONS-LITS \\ COOK

SUB-AGENCIA DE PALENCIA, PLAZA MAYOR, 15

DIA 20: NORTE DE LA PROVINCIA

VISITANDO LOS PANTANOS DE CAMPORREDONDO, REQUEJADA Y RUESGA. ALMUERZO EN EL CAMPO. PRECIO INCLUIDA BOLSA DE SUCULENTA Y ABUNDANTE COMIDA DE

"BODAS LA ROSARIO" 140 pesetas

DIAS 23 Y 24: EXCURSIONISMO Y PLAYA. COVADONGA - ASTURIAS Y SANTANDER

DOS MARAVILLOSOS DIAS VISITANDO: RIAÑO, COVADONGA, RIBADESELLA, LLANES, UNQUERA, SAN VICENTE, SANTILLANA (COLEGIATA Y CUEVAS DE ALTAMIRA) SANTANDER (DIA COMPLETO). PRECIO INCLUIDO ALOJAMIENTO Y COMIDAS EN RUTA EN HOTELES DE 1.ª Y 2.ª CATEGORIA: 540 PESETAS

PLAZAS LIMITADAS - INSCRIPCIONES HASTA EL DIA 15

SUB-AGENCIA - MARIN - PLAZA MAYOR, 15

M.C.D.2022

Madrid al día

San Antonio "El Casamentero" está ahora muy ocupado

Barcelona, Zaragoza, Sevilla... al habla con Madrid

Los pájaros de colores y el niño nacido en un taxi

Mdarid.—(Servicio de ARGOS especial para nuestro periódico. Prohibida la reproducción).

Los tópicos se mantienen, aunque sean falsos. "San Antonio de la Florida, la primera verbena que Dios envía", se repite año tras año en Madrid, olvidándose o queriendo olvidar que es la tercera, pues la precedieron la de San Isidro en la Arganzuela y la de San Fernando en la Moncloa.

Claro que, si en vez de referirse al tiempo se refiere a la importancia, sin duda la de San Antonio es la "primera" y hasta la "primerísima". Entonces, el repetido pareado tiene plena justificación. Y este preciado título se le debe, como la de la paloma, al arte: a la música, a la literatura y a la pintura, sobre todo a esta última, en el pincel arrebatado de Goya. Es, por antonomasia, la verbena goyesca.

Al bendito San Antonio se le trata aquí con una afable familiaridad. Se le llama "el santo guindero" con énfasis cariñoso y el "santo casamentero" con acento protector. Si todas las verbenas madrileñas recuieren un ánimo joven para solazarse en los ingenuos y pueblerinos festejos, ésta es por excelencia la verbena de la juventud, la de la modistilla y del estudiante.

Compadecemos a San Antonio en el patronazgo que la juventud le ha atribuído, por lo difícil y lo comprometido. Pedirle un buen novio, en oración corta y devota, es cosa fácil. Reunir méritos para conseguirlo, es lo más difícil. Porque el de Padua ha de ser justo y ha de dar a cada una lo que merezca. ¿Por qué ha de ser él, sólo él, quien haya de formar las parejas? Es una responsabilidad excesiva que en estos días verbeneros debe tenerle muy ocupado y preocupado a San Antonio "el casamentero".

Ya no habrá demora —¡gracias a Dios!— en la comunicación telefónica con Barcelona y Zaragoza desde Madrid. El cable subterráneo recientemente inaugurado viene a sumir en el silencio esa voz, dulce pero muy fastidiosa, de la telefonista que le dice "Dos horas de demora. Cuelgue, por favor, que le avisaremos". Estas frases serán sustituídas por esta otras: "No cuelgue, señor. Tiene su conferencia con Barcelona".

Y dentro de poco, ni siquiera será precisa la intervención de la bella —es de suponer que, cuando la voz es agradable, la chica sea bonita— y amable empleado, porque se anuncia que en plazo no lejano empezarán a funcionar las centrales automáticas interurbanas de las tres capitales citadas, con lo que será suficiente con que el abonado de una de ellas llame directamente al de otra, para ponerse al habla con él, tan sólo con marcar el número de su teléfono.

De esta mejora se derivan beneficios no sólo para las tres poblaciones mencionadas, sino que en las rutas que parten de Madrid se beneficiarán las comunicaciones con Bilbao, El Ferrol, Gijón, Oviedo, Palma, Pamplona, Valencia y Vigo y las internacionales con París, Londres, Milán, Roma, Bruselas y Francfort; y en las que parten de Barcelona, las poblaciones de Bilbao, Córdoba, Lérida, Logroño, Madrid, Pamplona, San Sebastián, Santander, Sevilla, Valencia, Vigo y Zaragoza, con mayores facilidades con las de Ginebra y circuitos directos con Londres y Francfort.

La actualidad madrileña ofrece dos notas de «color»: una, de color deslucido; otra, de color ardiente, vivo, color rojo, que es el de la caridad, del amor. Una tal doña María, llegada de las Islas Afortunadas, coleccionista de pajarillos de todos los colores —no es extraño en una canaria—, quiso completar su colección de periquitos con ejemplares de los únicos plumajes que le faltaban: rosa, lila y naranja.

Estos raros ejemplares los encontró y a precio bien modesto —a 65 pesetas cada uno— en una caseta del Paseo de Recoletos. Pero el tiempo, que alterna medio día de sol y medio de lluvia, deshizo sus ilusiones, porque, apenas caídas cuatro gotas sobre los «pintados» pajarillos, empezaron a desteñirse y quedaron más pálidos que una cándida y blanca paloma.

Si a los niños que han de nacer los fuese dado poder elegir el lugar de su llegada al mundo, ni uno solo dudaría en hacer su aparición dentro de un taxi, en cualquier calle de Madrid. Lo decimos porque el otro día, cuando se dirigía a la Maternidad la señora Marisa Mata, se adelantó su hora y el niño nació en el coche de servicio público, lo que ha determinado la suerte del chiquillo.

Miren ustedes si es suerte que le apadrinen la esposa del alcalde, señora duquesa de Pastrana, y el presidente de la Cooperativa de los taxistas, señor Calderon: que a los padres les entreguen las llaves de un piso nuevo; que al bebé le hagan multitud de regalos; que le abran una cartilla de ahorro y en ella ingresen todos los taxistas las propinas de un día; y que, en fin, sea ya para siempre «el niño que nació en un taxi», que puede significar un seguro para el porvenir, porque esta frase, de título de novela por entregas, será para siempre su banderín propagandístico.

PERFIL DEL DIA

La verdad católica de España

Don Francisco de Luis, corresponsal en Madrid de «Noticias Católicas», órgano de la prensa de la «National Catholic Welfare Conference», ha obtenido de Su Excelencia el Jefe del Estado español unas interesantes declaraciones, que han sido difundidas por todos los periódicos y revistas católicos de los Estados Unidos.

En estas declaraciones, el Caudillo pone de manifiesto la honda raigambre católica del pueblo español, haciendo una especie de publica y oficial profesión de fe en nombre de la nación cuyos destinos rige.

Desde el milagro de Caesaraugusta la religión católica es algo consustancial al pueblo español. Una simple ojeada por las páginas de la Historia de España, viene a poner de manifiesto la gran realidad católica de este pueblo, en el que las mejores gestas y las universales empresas concretas que llevó a cabo a través de los tiempos, van intimamente ligadas a la vibración religiosa inconfundible, mientras, por el contrario, las épocas de decadencia histórica vienen a coincidir con las etapas en que España oficialmente intentaba despegarse de la católica palpitación. Tan es así que una de las más ridículas frases pronunciadas por uno de los dirigentes de la segunda República, fué la afirmación de que España había dejado de ser católica. España ni dejó, ni dejará de ser católica; la fe honda de un pueblo no puede borrarse de un plumazo por gobernantes inconscientes.

Por ello, el pilar fundamental del triunfo y granazón del Movimiento Nacional ha sido el religioso. En la guerra nuestras mocedades morían por Dios y por España. En la paz, toda la trama social que va elevando escalonadamente los medios y géneros de vida de los españoles, está fundamentada en la propia doctrina social católica, proclamada por Roma a través de los años y renovada actualmente por el Pontífice reinante.

Esta verdad ha logrado, con la sangre y el sacrificio de la juventud de España, la gloria y grandeza que nuestro pueblo va conquistando tesoneramente, y a la par va haciendo que la floración espiritual se esparza maravillosamente por los españoles. No se oculta esta realidad de la hora presente española, y el Caudillo la hace notar cristalizada en la exuberancia de vocaciones religiosas logradas en España durante los últimos años y la práctica extendida de ejercicios espirituales, aunque el Jefe del Estado, en esta faceta de sus manifestaciones, decline el criterio definitivo a la propia Iglesia Católica.

España —dice el Caudillo, con estas o parecidas palabras— ha reconocido siempre lo que la Iglesia proclama de derecho divino, y el actual Estado sintetiza de una manera formal este reconocimiento en el actual Concordato del Gobierno de España con la Santa Sede. Una vez más el Caudillo español habló con verdad del pueblo que rige por la gracia y la voluntad de Dios.

Violento temblor de tierra en la isla de Luzón

El más fuerte desde hace veintisiete años

Manila, 12. — Se ha registrado un violento temblor de tierra, calificado como «el más fuerte en 27 años», al norte de la isla de Luzón. No se han facilitado informes de los daños, pero se cree que las pérdidas materiales han sido muy cuantiosas.

Los geólogos han localizado el epicentro a unas 220 millas al noroeste de Manila, probablemente en Ilcocos, provincia que se asoma al mar de la China meridional.

Muchos habitantes de la zona se vieron obligados a abandonar sus lechos a causa del terremoto, que duró 52 segundos.

Informes de Japón anuncian haberse registrado ecos del temblor de tierra en la isla japonesa de Hookaido y en gran parte del territorio de Honshu. El epicentro del temblor registrado en Japón, se localiza a unas 25 millas del cabo Erimo, en el Sur de Hkkaido.

Comunican también de Lima, que un fuerte temblor de tierra estremeció la ciudad por espacio de veinte segundos, en las primeras horas de hoy, miércoles.—Efe.

AVISO

Se comunica a los señores pasajeros del trasatlántico

JUAN DE GARAY

que este buque saldrá del Puerto de **VIGO** el próximo día 19 en lugar del día 18 como estaba anunciado

El Concurso del "Medio Millón" fué ganado por don Miguel Lizón sobre el tema "Joselito"

El otro concursante, don Ramón Perdiguer no pudo contestar a ninguna de las cinco preguntas que le hicieron sobre el tema "Greta Garbo"

La apasionante competición se celebró el miércoles en la Plaza de las Ventas

Madrid, 13.—El concurso del «Medio Millón», organizado por una conocida casa de productos alimenticios, ha sido ganado ayer tarde durante un acto celebrado en la Plaza de Toros de Las Ventas, por don Miguel Lizón, sobre el tema «Joselito». El otro finalista, don Ramón Perdiguer, no consiguió contestar a ninguna de las cinco preguntas que le fueron formuladas sobre el tema «Greta Garbo», ganando únicamente un automóvil.

El acto empezó con la plaza totalmente llena de público, a las siete y media de la tarde. Actuaron varios artistas, las casas regionales de Aragón, Cataluña, Segovia, grupos folklóricos andaluces y también se realizaron algunas entrevistas radiofónicas, entre ellas al torero El Gallo, hermano de Joselito, que con otras figuras del toreo se halla presente.

Acabado el festival, comenzó el concurso del «Medio Millón». Previamente se presentaron de nuevo concursantes: el bilbaíno, de 18 años, Federico Eguillol, sobre el tema «Wagner». No pudo contestar más que una pregunta. Seguidamente se presentó María Jesús Posadas Fernández, también de Bilbao, sobre el tema «Madame Curie». Consiguió contestar a tres preguntas, pero tuvo que retirarse, por ignorar la cuarta.

Por último, y antes del gran concurso del día, el locutor José Luis Pecker y la locutora Luisa Fernanda Martí, entrevistaron a los finalistas don Ramón Perdiguer y don Miguel Lizón, quienes afirmaron que en caso de ganar el concurso seguirían haciendo la misma vida que hasta ahora. Que tenían carne de pollo, lo que no tiene nada de particular dado el frío que se disfrutaba en el coso de Las Ventas. También les fué preguntado a quién se habían encomendado, contestando que a la Virgen del Pilar y a la Santa Faz.

Entre las ofertas que han recibido estos dos señores fuera de concurso figura las de dos brújulas, la matrículación de los coches si los ganaban y, concretamente, el señor Lizón, el nombramiento de fallero mayor de Alicante.

Y por fin se empezó el concurso

Don Ramón Perdiguer se declara preparado para contestar. El locutor le formula la primera pregunta, en la que se le pide fije el nombre del barco en que realizó en 1928 un viaje de regreso a Suecia Greta Garbo y el pseudónimo que usó la estrella durante el viaje para mantener el incógnito. Perdiguer acertó el nombre del barco, pero falló en el pseudónimo. La segunda pregunta se refirió a un artículo publicado por Greta Garbo en una revista inglesa en el que manifestaba opiniones personales sobre el cine. Se pidió al concursante el nombre de la revista y el título del artículo. El señor Perdiguer declaró: «Lo ignoro totalmente». La tercera pregunta versó sobre la publicación en 1938 en una revista una comunicación del tesoro americano en relación con los actores que ganaban más de cien mil dólares al año. Le preguntó qué número hacía entre ellos Greta Garbo y qué cantidad ganaba. El señor Perdiguer acertó esta última parte de la pregunta, manifestando que 270.000 dólares, pero falló el puesto de la actriz, que dijo, era el séptimo, cuando realmente era el doce. La cuarta pregunta se refirió a un artículo publicado por Clara Boothe Luse en 1932 en el que hacía un análisis de las cualidades artísticas de Greta Garbo. Se pidió el título de este artículo. El señor Perdiguer falló, afirmando que era «La feria del mundo», cuando realmente era «La gran parada». La última pregunta sobre el título de una película que se afirmó por una periodista que había sido hecha por una «doble» de Greta Garbo y no por la estrella, fué también errada por el concursante, que por lo tanto perdió los 50.000 duros ganados en anteriores concursos y al que ha correspondido únicamente un automóvil.

Seguidamente, y ante la emoción del público que manifestó varias veces su simpatía por el señor Perdiguer y que estimó siempre las preguntas formuladas muy difíciles, subió al estrado el concursante don Miguel Lizón, que contestó de manera admirable las cinco preguntas sobre Joselito. A partir de la tercera pregunta no podía dominar sus nervios, y, literalmente destrozado, no pudo dominar sus lágrimas y su nerviosismo, cada vez más acentuado, que antes de la quinta pregunta hizo suponer que iba a caer al suelo, ofreciéndole entonces el locutor recordándole los grandes beneficios económicos que ya había conseguido, suspender el concurso. Miguel Lizón se negó a ello y contestó correctamente, entre el entusiasmo indescriptible del público, la quinta pregunta, ganando así medio millón de pesetas.

La primera pregunta se refirió a un viaje que hizo Joselito en 1919 desde un cortijo, en el que se hallaba descansando, a una barbería de un pueblo próximo. Le preguntó el nombre del cortijo, el de su dueño y el del pueblo donde estaba la barbería, que fué correctamente contestado: el cortijo Albento, el dueño Patricio Medina Garvey y el pueblo Tebuaena. En la segunda se mostró una fotografía de una cabeza de toro al concursante, preguntándole el nombre del animal, sabiendo que había sido base de una faena excepcional de Joselito. El señor Lizón respondió que el toro se llamaba «Caminero» y que fué el primero que fué desorejado en la plaza de la Maestranza de Sevilla. Gran emoción en el público y muchos aplausos. El Gallo le tiró el sombrero a los pies. La tercera pregunta se refirió a una corrida de toros mansos celebrada en Madrid en la que un espectador dijo al ver el toro que le salió a Joselito: «Sacad el reloj, que hay torito para rato». Se pregunta cómo se llamaba el toro y en cuanto tiempo lo mató el diestro. El señor Lizón contestó: «Cabezuelo» y «un minuto y veinte segundos». La emoción en el público es excepcional. La cuarta pregunta versó sobre una corrida de toros organizada de tapadillo en el Uruguay, puesto que allí están prohibidas las corridas de toros, en la que, además de Joselito, toreó el presidente del Casino Español, cuyo nombre se preguntó al señor Lizón. Contestó: «Manuel Alvarez». Superada la cuarta pregunta, parece que el concursante no puede resistir más. Sin embargo afronta decididamente la quinta pregunta, que fué muy breve. ¿Quién adquirió la cabeza del toro «Bailaor» que mató a Joselito, a dónde fué enviada y quién la diseccó? El concursante manifestaba desde el primer momento su alegría al ver que tiene ganado el medio millón. Con voz vacilante y llorando, contestó: «Ignacio Sánchez Mejías. A Madrid. Laverini».

Terminado el concurso, el locutor manifestó que el viernes marcharía de Madrid una gran cabalgata camino de Barcelona, y luego seguirá hasta Alicante.

Los dos concursantes se abrazaron muy emocionados.—Cifra.

Ambicioso plan de industrialización en Lucena

Lucena (Córdoba), 13.—Se han reunido los alcaldes de la provincia con el gobernador civil, para cambiar impresiones sobre el ambicioso plan económico esbozado por el Consejo Económico Sindical. El alcalde de Lucena dijo que estaba dispuesto a entrar en el plan de inversiones de la provincia, cuyas características consisten en arbitrar un método de financiación a crédito, con interés lo más reducido posible y amortización a largo plazo, para estimular a la iniciativa privada el establecimiento o ampliación de nuevas industrias, encajando aquí perfectamente las de aprovechamiento de subproductos agrícolas.

El Ayuntamiento, en su última sesión, acordó por unanimidad ceder los terrenos necesarios, subvencionar con la cuantía que se considera conveniente y liberar de exacciones municipales las nuevas industrias que se instalen en Lucena, por el período de tiempo que en cada caso señale la Corporación.

Anticipándose a este plan, unos hombres de empresa han iniciado ya los primeros pasos para construir una soberbia siderúrgica en Lucena, para aprovechar el mineral de hierro de unas riquísimas minas enclavadas en este término municipal. El capital inicial es de veinte millones de pesetas, una capacidad de producción en el primer período de cuarenta toneladas diarias y una plantilla de doscientos obreros. Con esta y otras industrias complementarias de la agricultura podría evitarse el paro estacional como consecuencia del monocultivo que aquí existe, que hace que algunas familias se desplacen a otros centros fabriles, con el consiguiente perjuicio económico para la población.—Cifra.

Dos penas de muerte para el autor de dos asesinatos

Barcelona, 13.—En la Sección Tercera de la Audiencia Provincial y ante un tribunal compuesto por cinco magistrados, dió comienzo la causa seguida contra Domingo Belmar Sanches, acusado de dos delitos de asesinato.

Según los hechos instruídos en el sumario, este procesado, que había sido un elemento destacado por su actuación durante la dominación marxista en Cataluña, cometió varios delitos en los pueblos de la comarca de San Cugat del Vallés. Liberada Cataluña consiguió entrar como empleado en una casa de campo de San Cugat, a cuyo dueño, Francisco Pahisa, asesinó, destruyendo su cadáver, por miedo a que lo denunciara por sus fechorías. Este hecho ocurrió el 17 de julio de 1939.

Después entró a prestar sus servicios como vigilante y sereno de unas obras en construcción en la calle de Vallmajor, de Barcelona, donde conoció a Félix Centeno Prada, conserje del Tenis Club de San Gervasio, a quien dió muerte en igual forma que a la anterior víctima, decapitando el cadáver y quemando su cuerpo. La cabeza la arrojó a un pozo. Este segundo hecho ocurrió el 25 de abril de 1954.

La esposa de Centeno denunció la desaparición de su marido, pero se negó a facilitar algunos detalles que permitieran el rápido esclarecimiento de los hechos, por lo que aparece ahora procesada por complicidad en este segundo hecho.

El fiscal, en sus conclusiones, solicita para el procesado Belmar dos penas de muerte, una de cada delito, y para la esposa de Centeno, Ana Campoy Navarro, siete años de prisión menor. Los procesados, en su interrogatorio, manifestaron: Belmar, alegó que hubo riña con sus víctimas y que tuvo que defenderse como pudo a causa de su cojera. La mujer de Centeno, por su parte, negó las acusaciones contra ella, diciendo que denunció el hecho y que siempre había prestado su máxima colaboración a la autoridad. La vista está señalada para tres días.—Cifra.

Visita al Ministro de Agricultura del Consejo Económico Sindical de Barcelona

Expusieron la necesidad de transformación del agro español

Madrid, 12. — El Ministro de Agricultura, don Cirilo Cánovas, ha recibido la visita del Consejo Económico Sindical de Barcelona, presidido por su presidente don Gonzalo Marcos Chacón, acompañado de los presidentes de la Cámara de Comercio, la Cámara Oficial Sindical Agraria y de la Sociedad Económica de Amigos del País, así como otras personalidades.

El objeto de la visita ha sido la de hacer entrega al Ministro de las publicaciones en las que se reflejan algunas actividades del Consejo sobre plan de ordenación económica nacional (que afecta mucho a la agricultura nacional y en el que se sustenta la texis de que toda transformación industrial hace precisa una profunda transformación agrícola); comercio exterior e interior; clandestinidad y competencia y revalorización de los activos, así como la correspondiente memoria de los cuatro Plenos celebrados desde enero de 1955 a junio de 1957.

El señor Marcos Chacón saludó al Ministro en nombre del Consejo y dijo que después de dos años de la reorganización del mismo, habían querido dar cuenta de los trabajos realizados.

El Ministro agradeció vivamente la visita del Consejo y sus estudios respecto a la agricultura.

Al final de la visita, el presidente de la Cámara Oficial Sindical Agraria de Barcelona, don Antonio Freixas, y el de la de Comercio, don Félix Escalas, cambiaron impresiones con el Ministro acerca de los problemas agrícolas de actualidad en la Maresma y en Gerona y de las necesidades de anticriptográmicos y abonos nitrogenados, que serán cubiertas.

Entre las conclusiones del plan de ordenación de la economía nacional del Consejo, figuran dedicadas a la agricultura, las siguientes: la primera dice así: «Necesidad imperiosa y urgente de proceder a una metódica y enérgica transformación de la agricultura en España, elevando su producción por hectárea mediante la aplicación racional de abonos, selección de semillas, cultivos adecuados y, en lo posible, transformación del secano en regadío. Será también necesario aumentar la productividad por hombre gracias a una mecanización intensiva, precedida de una adecuada concentración parcelaria que permita la explotación más económica de la tierra, mediante la adopción de aquellas unidades de explotación que sean más adecuadas a la potencia de las máquinas que se utilicen; dicha concentración parcelaria deberá realizarse a un ritmo aproximado de medio millón de hectáreas por año.

«Asimismo, debería procederse a una política estabilizadora del poder de compra de los agricultores».

La segunda establece: «Realización de inversiones destinadas a absorber el paro que la mecanización de la agricultura vaya originando a medida que se efectúe, procediéndose a la reeducación del elemento humano mediante la aplicación de modernos sistemas de formación acelerada y al abono de un subsidio de paro tecnológico a los trabajadores que se encuentran en esta situación transitoria».

La tercera: «Realización de inversiones necesarias para incrementar la ganadería, con el fin de crear nuevas producciones alimenticias e industriales de origen animal, armonizándolas con el incremento de la demanda que se derive de la progresiva elevación del nivel de vida y lo grándose, de esta manera, que se absorban parte de los excedentes de mano de obra procedentes de las explotaciones agrícolas. Al propio tiempo, y donde sea posible, deberá procurarse se asocien a las explotaciones agrícolas que lo permitan, instalaciones pecuarias sostenidas parcialmente con productos de las mismas fincas».

La quinta: «Proceder a la fabricación de maquinaria agrícola, con la finalidad de disponer, en un plazo de 15 años, de un parque de tractores que alcance como mínimo la cifra de 200.000.

La sexta: «Revisar la ley de arrendamientos rústicos en tanto que pueda obstaculizar el incremento de la productividad agrícola».

Fantástico cambio en los sembrados navarros

Tudela (Navarra), 13.—Las lluvias caídas en los últimos días han operado un cambio fantástico en los sembrados de secano. Muchas parcelas que hasta mediados del mes de mayo se daban por perdidas, han reverdecido con fuerza, lográndose una notable pujanza. El tiempo fresco del mes de junio contribuye a la buena granazón, por lo que las espigas curan perfectamente. Los labradores se muestran gratamente sorprendidos de ver la transformación de sus campos en un ciclo tan corto de tiempo.

Otro brutal asesinato en Inglaterra

En las nueve últimas semanas se han cometido dieciocho crímenes similares

Londres, 13. — El descubrimiento del cadáver de un hombre, brutalmente golpeado, a la orilla de un riachuelo cerca de Haddesdon, Herefordshire, hace ascender el número de asesinatos similares en Inglaterra durante las nueve últimas semanas a dieciocho.

Un portavoz de la policía dijo que, no obstante, el nivel medio de asesinatos en el país no ha aumentado.

La víctima de la pasada noche fué identificada por la policía como el joven de 25 años, Robert Owen Bishop, de Enfiald, Middleesex. Su cuerpo fué encontrado medio flotando en las aguas del Lea, vestido con una especie de chaqueta de cuero y unos pantalones como los empleados por los pescadores. Se da la circunstancia de que, además del caso de Bishop, la policía ha de enfrentarse con otras cinco muertes misteriosas. Scotland Yard investiga activamente aún el misterioso asesinato de la condesa polaca Lubienska, que fué apuñalada recientemente en la estación del "Metro" de Gloucester Roadd. La policía no ha podido hasta ahora deducir un motivo racional de dicho asesinato.

Otra misteriosa muerte que trae de cabeza a la policía es la de la señora Muriel Gwendoline Maittland, de Canford, cuyo cadáver fué encontrado en la tarde del 3 de mayo en un bosque cerca de su casa. También los diarios londinenses fustigan a la policía por el caso de la señora Dianne Suttley, de 36 años, cuyo cuerpo sin vida fué encontrado en su coche, abandonado en Levertsteck Lane, el 7 de septiembre de 1956. Los periódicos publican hoy un dibujo reconstrucción ideal del asesino, basándose en las descripciones de personas que dicen que lo vieron. La efigie que reproduce los diarios es un hombre bien vestido y con amplias gafas oscuras. La policía trata de localizar al asesino publicando esta reconstrucción ideal de su figura.

Otros dos casos que ocupan a la policía son los del asesinato de David Alan Keasy, de 22 años, de Dudley, que fué muerto de un tiro en una tienda de su propiedad el 17 de mayo y el asesinato a puñaladas de Emily Pye, de 80 años, en Halifax, que también fué muerta en su propia tienda. También preocupa la reciente muerte de Michael Cutting, de 21 años, de Northampton, que fué muerto a tiros por dos hombres, que después se suicidaron mutuamente.—Efe.

3 noticias de color

1) La mayor herencia de Inglaterra

Londres, 12.—Al morir en mayo pasado Jams Rothschild, el último miembro de la familia, dejó la herencia más cuantiosa registrada en Inglaterra en diez años: 11.622.759 libras.

La mayor parte de la fortuna la legó a su esposa. Su cuñado, Richard J. Pinto, su abogado Duncan S. Mowar y el contable Vincent B. Riihardson, también recibieron grandes legados.

El difunto designó a su esposa como presidente de la Asociación de Colonización judía en Palestina, puesto que él, a su vez, heredó de su padre. Destinó, también, diez mil libras para el Hogar judío de ciegos y cinco mil para distribuir entre hospitales y centros de caridad de Israel. Asimismo, destinó otras cinco mil libras a la Junta judía de Londres.

Su residencia, Waddesden Manor, la legó al National Trust, junto con 750.000 libras para su conservación.—Efe.

2) Descubrimiento arqueológico

Cartagena, 11.—En las obras de renovación del pavimento, que se realizan en esta ciudad, al finalizar el trabajo en la tarde de hoy, quedaron al descubierto seis columnas, al parecer de un pórtico, y principio de escalera. Seguidamente se dió cuenta a las autoridades, acudiendo el cronista oficial de la ciudad y miembro del Museo Arqueológico, señor Cañabate, quien informó era muy interesante el descubrimiento, ya que las columnas aparecen en su sitio de origen y perfectamente alineadas, dando normas para que las obras continúen a ritmo de excavación.

El lugar del hallazgo se encuentra a la entrada de la calle de la Morería Vieja, por la Puerta de Murcia, que fué paraje destinado a viviendas de moriscos, de donde tomó el nombre la referida calle.—Cifra.

3) Nehru utilizará una moto Scooter

Nueva Delhi, 12.—El primer ministro de la India, Jabarhal Nehru, ha decidido hacer economías en lo que se refiere a su motorización y se propone emplear una moto «Scooter» para ir a su oficina, lo que ha producido el natural descontento entre los funcionarios encargados de su seguridad personal.

Nehru, al parecer se ha hecho eco de las peticiones de los dirigentes del Congreso, que han pedido a los ministros que disminuyan sus sueldos y reduzcan los gastos al mínimo. Los funcionarios encargados de su seguridad personal de Nehru, tendrán que enfrentarse ahora con el arduo problema de protegerle cuando haga uso de este pintoresco medio de locomoción.—Efe.

No-do de sucesos

DOS MUERTOS POR ACCIDENTE A UN CAMION

Teruel, 13. — En el kilómetro 124 de la carretera de Sagunto a Burgos, en las proximidades de esta capital, el camión NA-9.888, que llevaba un cargamento de madera torneada para fabricación de muebles, desde Pamplona a Alcaya (Valencia), por causas aun no determinadas se desvió hacia la izquierda, yendo a chocar contra uno de los gruesos olmos que la bordean, de casi un metro de diámetro, el cual arrancó de cuajo, y después contra el siguiente árbol, donde quedó empotrado y con la parte delantera del vehículo completamente destrozada.

El conductor, Amparo Pastor Santiago, de 36 años, vecino de Cornago (Pamplona), salió despedido, y fué recogido en el cauce de una acequia, a unos 8 metros del lugar donde se encuentra el vehículo, cuando ya era cadáver. El otro ocupante del camión, Lucas Diest Martín, de 31 años, natural de Pamplona, que iba durmiendo en la cabina, quedó aprisionado en ella y también fué retirado sin vida.—Cifra.

TUVO BUENA CAIDA

Zaragoza, 13.—La sirvienta Angeles Rodríguez Pastor, de 29 años, que se cayó de un segundo piso cuando limpiaba los cristales de una ventana, resultó ilesa, salvo algunos rasguños de poca importancia, al caer sobre el toldo de una tienda.

Los soportes del toldo cedieron algo con la caída de la joven pero pudieron sostener su cuerpo hasta que fué auxiliada.—Cifra

UN SOLDADO MUERTO

Colmenar Viejo, 13.—Un soldado resultó muerto, tres heridos gravísimos y uno leve al volcar un camión militar en el sitio denominado «El Ozanco», de la carretera de Madrid.

El vehículo llevaba piedra desde el pueblo de El Bealo hacia Madrid y pertenecía al regimiento de Asturias número treinta y uno de El Goloso y el suceso se produjo al parecer por exceso de velocidad y encontrarse embriagado el conductor. El soldado Francisco Menéndez, resultó muerto en el acto y heridos gravísimos Mariano Blanco, con amputación traumática de ambas piernas; el conductor Aurelio del Hoyo y otro soldado cuyo nombre no se conoce; heridos menos graves Alfonso Aguilera y Joaquín Zaballa y leve Olegario Muñoz. Todos fueron asistidos en el dispensario de esta localidad y trasladados después al hospital militar.—Cifra.

Por 36 pesetas al año la mejor revista agrícola: MIES. en MIES. Suscripción: 3 pesetas mensuales. Apartado, 15. Palencia.

M.C.D.2022